京城日報 夕刊 二月三日（水）

國際聯盟理事會
英代表の發議で
きのふ突如開會さる

【ゼネヴァ二日發電】軍縮會議の開幕に先立ち突如午後二時半から日支問題に關する聯盟理事會の招集を見るに至つた。右はイギリス外務省の訓令に依りイギリス代表から發表せられたもので議長はタルヂユ氏（現陸相にして軍縮會議佛首席全權）と發表された、此の突然の發表は東洋に於ける時局の急迫を意味するものとして會場の內外は異常の昂奮を示した、殊に軍縮會議の爲め全世界五十五ケ國からの政治家が集つてゐる最中に、この理事會が開かれることは多大の注目に値する。併してこの理事會は午後二時半から開會され軍縮會議は午後四時半から開會と公式に發表された

【ゼネヴァ二日發電】國際聯盟理事會は二日午後二時三十九分フランス代表ダルヂユ議長の下に會議開會、議長は本理事會は英國代表の要請に依り招集されたる旨を簡單に述べて開會を宣するや英代表トマス氏は急遽立つて一齊に向けられた嚴肅の視線を受けつゝ左の如く述ぶ

イギリス及アメリカ兩國政府は東京及南京兩政府に對し

一、日支兩國は總ての武力行爲及其の準備行爲を停止すること
二、兩國は上海に於ける中立地帶から其の軍隊を撤退すること
三、不戰條約の精神に基き兩國間の紛爭を解決するため直に交渉を開始すること

を要求した、イギリス政府は東洋に於ける現在の如き狀態の繼續を許すことは到底不可能なることを感ずる今や名に於ては然らずとするも其の實質に於ては全く戰爭が進展してゐる斯くの如き事態に對し國際聯盟は決して冷淡なる事は出來ない、若し斯くの如き事態の繼續を許すならば九ケ國條約其他の協約は總て世界に對し其の信用を失墜するであらう、而して此の要求については英米兩國は完全なる意見の一致を見たものでイギリス政府としては實は此の悲しむべき現下の事態を終熄せしむるため其の最善を盡すべくアメリカ政府と協力するに決意したなのである

と高らかに讀みきつた聲で述べる演說あり、トマス氏は初め立つて演說してゐたが起立しての演說は聯盟の習慣でないことを悟つたか腰を下して靜々と述べ立てた、各國代表はトマス氏の演說の一語々々に熱心に傾聽し傍聽席の數百名の視線は一齊に日本代表佐藤尚武氏に注がれた、此の時佐藤代表は見れば身ゆるぎもせず暢く顏をつきたから一切の感情を表に現はさず泰然と座した、其の光景は實に聯盟始まつて以來の劇的光景である、トマス氏は更に東洋に於て毎日新しき事件が起り其の地域又日に擴大しつゝあるを指摘し、就中上海の事態は最も險惡であり聯盟はこれ等の事態を縱容すべからずと繰返し强調してその演說を終るや

佐藤代表提出の報告書朗讀要求

佐藤代表はイギリス代表に答ふるには予が既に事務總長ドラモンド氏に提出しおける報告書を見てしたいと通譯に對し同氏が先刻ドラモンド氏に提出せる書類を朗讀せんことを求む依つて通譯は其の長文の聲明書を朗讀する譯あり該聲明書は上海事件の勃發以前の出來事を詳細に亘り叙述し且つ支那側が休戰の約束を破つて日本側を攻擊したること及支那軍隊排日の狀況を詳述して日本側では支那が日本に對し攻擊を準備しつゝあつたものと解せることを指摘したものである

グランデー氏は

イタリー政府はイギリス政府と同様の手段を執つた予は極東の形勢が速に好轉せん事を希望する

と述べ次でドイツ代表フオン・ウイツカー氏は

予は他の諸國が採つた手段を直に本國政府に報告しドイツも一致の行動を執ることにすべし

と述べ次で

續いて列國と協力を確言す

佐藤代表は

予は列國の努力が極東の形勢を一掃するに與つて力あるものと信ずる而して上海に於て英米佛伊其の他列國が執つた處置については予の本國政府により躊躇なく受入れられるであらう、予は極東の特殊事情に鑑み出來得る限り列國と協力せんことを確言する、上海に於て中立地帶を創設することは上海に於ける日本代表者が常に支持した處であつて恐らく予の本國政府は滿足を以て中立地帶設定の件を承認するであらう、又上海に對する今後の處置につき聯合協議をなさんとの考へについては同地に於ける形勢の特に緊迫せるに鑑み予の本國政府が提議したところであつて予はイギリス代表に依り斯かる提案を見たことを欣幸とする

と答ふる處あり、最後に議長タルヂユ氏は結論として本理事會開催の目的即ち本理事會は英米佛が執つた手段に合流することは茲に聽會になつたと述べ午後三時二十五分散會（三日午前五時十四分着電）

に依つては事件は急轉的解決に向ふ譯であるが其成行は今のところ全く豫測し難い

南京砲擊の報に
聯盟衝動
臨時總會招集の意見高まる

【ゼネヴァ二日發電】日本海軍が南京を砲擊したとの報道當地に達し軍縮會議開催に際して聯盟方面に異常な衝動を與へ會議參加のため既に五十餘ケ國の代表殆んど全部が來府しをり通告次第聯盟規約第二條第二項による臨時聯盟總會を開き得るから同時之が招集をなすべしとの意見漸く聯盟に高まつてゐる

軍縮會議各國代表【右から】日本松平佐藤兩代表、伊國グランヂ氏【中央】議長ヘンダーソン氏（英）佛國タルヂユ氏獨ブリユーニング氏【左から】米國スチムソン氏、英國マクドナルド氏、露リトヴイノフ氏

一般軍縮會議
五十五箇國の代表參加
開會劈頭議長の演說

【ゼネヴァ二日發三日午後零時二十分着電】歷史的なるべき一般軍縮會議も極東の時局に依る聯盟理事會緊急開會のため開會の時間を繰下げられて定刻より遲るゝこと二時間、午後四時卅一分開會した、議場は何となくざわめき、心なしか各國代表の顏にも何處か暗い影が感ぜられ頻りに私語し、囁き合つて落つかない風である、日本全權代表の一隅は議場中央に陣取り松平首席全權が緊張した面もちで終始微動だもしない、英、米、獨等主要國首席全權は何れも未だ姿を見せず、何としても淋しい、傍聽席は全く立錐の余地なくヘンダーソン議長の聲は震へを帶びて議場に反響して會衆に非常な印象を與へた斯くて一般軍縮會議の劃期的開會式は終りを告げ、軍縮事業は茲にスタートを切つた、其前途は必ずしも平坦でなく議場の不安な空氣が行手の行路を暗示してゐるかの如くである

議長の長廣舌
日支問題を諷刺
最後に三大綱を示す

【ゼネヴァ二日發三日曲二時十分着至急報】本日午後四時三十一分から開會された一般軍縮會議で議長ヘンダーソン氏（英國）は左の如く開會の辭を述べた

世界人類のため重大意義ある國際軍備縮小會議が今茲に其事業を開始せんとするに際しこの會議に代表者を參加せしめてゐる二國の間に現に存する如き極めて重大なる狀勢に吾々が直面してゐるのは最も不幸なことである、この會議の目的は平和維持に對して更に今日以上の措置を講ぜんとするにあるがためである、今や聯盟規約並に不戰條約の調印各國余部は相寧ひ暴力と戰爭の一切の行爲に對することの二大保障が嚴格に遵奉されるやう確保するためあらゆる努力をなすことは喫緊のことである

この會議は前に比類なきものである、此處には實に十七億人類の代表者が一堂に會して全世界の人類といふ人類が其の家庭と產業が大人口の中心にあると、アフリカの沙漠にあると將又北極地方の雪と氷の間にあるとを問はずこの會議に彼れの名が代表すべき何人かを送つて居らぬ人はないのである、この會議より以上に人類に取り緊要且つ有益な事業を任務とした會議は今日までまだ開かれたことがない、世界は

軍備縮小を望んでゐる、全人類はこの會議に對し現在の如き巨大なる國家軍備が永久に終らねばならぬと云ふことを切に期待してゐる、若し吾々にして成功せんか、吾々は今日まで吾々が戰爭防止のため忍耐强き建設に努めて來た防禦の脅威に對し、決定的な寄與をなすに至るであらう、併し若し失敗せんか世界は迅速に膨張して行く軍備の際限なき且つ危險なる競爭の渦中に再び逆戻りする危險に晒されるのである、軍備制限縮小問題は世界の經濟的金融的危機と根本的關係を有する問題であるがこの

軍備負擔は多數諸國に於ける不均衡の主要なる誘因の一となつてゐる、吾々は世界人類をより高き平和的協力の高原へと今一層高く導き得る、この國際的にこの機會を捉へる用意が出來てゐるであらうか今茲にこの重大意義ある一般軍縮小會議を開會するに當りまだ公式の議事日程が出來てゐないのだから予は茲に會議プログラムを假りに次の如く要約したい

一、軍備の迅速且つ實質的縮小と制限
二、新たに締結すべき軍備制限縮小條約の範圍以上に如何なる軍備をも維持せざることを決定すること
三、充分合理的なる短期間の間隔を置き更に新たなる軍縮會議を開催すべき案を樹立すること

名譽議長に
スイス大統領

【ゼネヴァ二日發三日午後零時着電】ヘンダーソン議長の開會演說後一般軍縮會議は少憩し更に再開議長よりスイス聯邦大統領モツタ氏を軍縮會議名譽議長に任命する提案提出せられ滿場異議なく可決しモツタ大統領も欣然之を受諾した

進行模樣次第で
引揚げ提議
日本代表部で決定

【ゼネヴァ二日發三日午前零時五十四分着電】二日は愈々世界の視聽を集むる軍縮會議の開會當日となつたが午後四時三十分の開會定刻迫るも英、米、佛其他主要國代表部の實際責任者は一向顏を見せず、殊に英、米の如きは支那の態度逼迫に鑑み對日策を練つてゐるあり、此の狀勢を看取した我全權代表部は開會後直ちに聯盟に對し復活祭までに會議の大綱が目鼻つかねば日本代表部は其一部を殘し全部本國に引揚げるを提議するに決定した

軍縮會議は
是非成功させたい
日支事件其他に就ても語る
宇垣總督時局談

宇垣總督は三日午前十一時半記者團との定例會見に於て次の如く語つた

體 ◇ の調子が大變よい。まだ胃が少々落ちつかない樣だが靜養の結果で大分元氣になつたから來週あたりは京城の近郊を視察したいと思つてゐる

國 ◇ 際聯盟軍縮會議も昨日から開かれてゐるが國民の眞摯なる熱望、世界平和の促進の爲に是非成功させたいと思ふ。然し何分にも五十餘ケ國の代表が集つて各々自國の立場から意見や希望を述べるので從つて單に一回の會議だけで全部が成功するとは困難であらうがこの會議によつて前途に一道の光明を認めることにはならうと思ふ

滿 ◇ 蒙下の事態は、ハルビンに於ける若干のごた〳〵を除いては漸次秩序が恢復してゐるやうだ。從つて新國家の樂園化も途次進行してゐる次第で誠に結構なことである。一體新國家が出來ると傳へられたが左樣早急には行かぬだらう。現在なほ吉林、黑龍兩省の奧地などは混沌たる狀態のやうでもあるから新國家が愈々建設せられる迄には尚ほ時日を以てしなければならぬと思ふ

上 ◇ 海事件の擴大は是非避けたいと思ふ。これは啻に私一人の願望のみならず全國民の希望でもあらうが事件の起因については止むに止まれぬ事情があつたものと想像する。多分在留邦人は多年の侮日に對して遺恨骨髓に徹したものがあり遂に堪へ兼ねた喧嘩を買つたものと思ふ。先づこれは止むを得ぬとして我々は斯る事態が一日も早く治まり滿蒙に於ける樂園の方が速かに實現する樣に希望する次第である。一部には國際紛爭になるのではないかと見る向もあるが出先官憲の衝突は要するに兩國の權限であつて國策として左樣決定したものでない限り必ずしも重大化を來す者とは思はれぬ

咸 ◇ 北、江原兩道では昨春來の凶作不順で農作物に大被害を蒙つたが本府當局においても兼ねて努力中のところ過日これが救濟費の追加も決つた。これは現在政府には剩餘金が一文もないが本府にはまだ百萬圓程の剩餘があるのでこの中から出すことになつてゐる。滿洲事變による追加金の方もこの剩餘金から支出することになると思ふが咸北、江原兩道に對しては前記の他にも本府の救恤金があるのでこれらの金を以て直ちに救濟に着手したいと思つてゐる。たゞ救濟が遲れたことについては甚だ遺憾に思つてゐる次第である

舊 ◇ 正月が近づいたが暮れの大賣出しでも盛んかね。今年は歲末にも拘らず强盜その他の兇暴な犯罪が少ない樣だが結構なことである。滿洲、上海に於ける事變は更なり、內地に於ても選擧でごたついてゐるが先づ朝鮮は現在平穩だ。東洋の樂園といふのか？さうも考へられぬことはないね

あすの天氣（4）

低氣壓は昨日朝鮮海峽と西鮮とを横切して日本海及び本州の東岸に去つた後北支那の高氣壓は强くなつて來た、南西部と北東岸は曇りその他は天氣が回復し氣溫は昨朝より五度內外降つた、明日は天氣がよく寒い

新豫 晴一時曇　昨日最低 零下三（四）度　今正午 三（一）度

茂平次兇狀
四面にあり

人

◇坂田定吉氏（本府山林技師）新任挨拶のため三日午前本社來訪

航空往來（三日）

出發 ▲和田榮三郎氏（大邱へ）▲等屋三郎氏（同）▲渡邊文藏氏（同）（平壤へ）▲及川六三四氏（福岡へ）▲小野崎通直氏（同）▲成谷榮一郎氏（同）到着 （二日）▲小野崎通直氏（大阪より）▲大角直氏（同）

大江少將入城

陸軍航空本部補給部長大江亮一少將は兒玉大佐、和田大尉帶同三日午後三時半飛行機にて入城總督府を訪問し大江少將は今夜半…に向ひ兒玉大佐は…

今井田總監
今夜東京發歸任

【東京電報】今井田政務總監は一應用務を果したので三日夜九時四十五分東京驛發列車で歸任することとなつた

第三艦隊
野村司令官以下各幕僚任命

【東京電報】新に編成された第三艦隊司令長官野村吉三郎中將の幕僚は參謀長に嶋田繁太郎少將、副官として…參謀として…各任命さる

神宮參拜（二日）

總數二百四名▲內譯內地人一三三名▲朝鮮人一二名▲外米人一名▲團體神宮早起會員二〇名▲京城府內來往團體一行五〇名▲前年度總數九二七名

忠南郡守會議

忠清南道では來る二月二十二、三兩日道廳議會室に於て郡守會議を開催することに決した

郵便取扱所
岐川に新設さる

咸鏡南道咸興郡下岐川面は咸南線の終點驛所在地であり其の奧地長津方面に通ずる關門として當該地方に於ける物資の集散地であるが此の地に郵便取扱所が設置せらるゝこととなり目下開設準備中であつたが二月六日から事務を開始する事に決定

鈴木○團
○○方面へ出動

【チチハル二日發電】駐屯中の鈴木○團長の率ゐる秋田○大隊及び本朝來齊の弘前野砲○隊騎兵○隊は本夜六時○○鐵道に依り○○方面へ出動した

洛陽遷都
實行する決定

【北平二日發電】林森、蔣介石、馮玉祥等中央委員は鄭州會議の結果鄭州は我が飛行機の襲擊を受くる惧れあり、最初の方針通り洛陽遷都を實行することに決し同日洛陽に赴いた、南京政府は國民政府辦公處に當てた

澤田事務局長
軍縮方式委員に

【ゼネヴァ二日發電】國際聯盟帝國事務局長澤田節藏氏は軍縮會議軍縮方式委員會委員に任命された

經費を可決
上海調査委員會

【ゼネヴァ二日發電】本日の聯盟理事會は散會に先立ち上海調查委員會費用二萬五千フランを可決した

增兵中止を誓約は
反つて局面を惡化
中立地帶設定案も不同意
三國の提案に對する 我政府の回答

【東京電報】南京事件に關する英、米、佛三國の共同提案を接受した芳澤外相は三國大使との會見後午後八時外務省に大角海相の來訪を求め右三國提案を中心に一時間に亘りて協議を進めた結果大體次の如き意見の一致を見た

日下支那は盛んに增兵を行ひつゝある現狀に鑑み日本のみが增兵せざるを誓約することはかへつて局面を惡化せしむるものであるから直ちに同意し得ない

中立地帶設定案については日本は主義上之に同意するものであるが日本軍を日本在留民が多數居住せる地域より撤退せしめんとするが如き方式案については同意し難い

依つて右方針に基づき三日中芳澤外相より三國大使に回答する事となつた、此外外交的問題の協議すべき事項は今のところ全く豫測し難い

けさ九時から
砲聲再び殷々
上海市街を震撼
激戰なほ進行中
陸戰隊本部附近に 敵彈落下重傷者を出す

【上海三日發電】今朝九時頃より砲聲再び殷々と市街を震撼し我艦隊中自動車は消魂しく街上を疾驅してゐる、同九時四十分我飛行機○機は敵陣上空に飛び機關銃を以て應戰しつゝある、之と同時に敵軍は高射砲を發射しつゝあり、形勢又險惡を呈するに至つた

【二日上海發三日午後一時三十分着至急報】二日午前十時敵彈盛んに陸戰隊本部附近に落下し內二彈は裝甲車附近に落下重傷者二名を出し一彈は本部見張台附近に落下した我軍の砲擊又熾烈を極め今なほ激戰中である

京日春秋
八町荒しの伯山が死んだ

惜けて上海を語らねばならぬが、もう一回だけ横道にそれることを許されたい。

◇

講談界を背負つて立つてゐるといつていい程人氣を獨占めにしてゐる伯山が死んだ。彼が東京市內の席亭に看板を掲げると聽席にしても高座にしても、いつも大入滿員である。しかも此の人氣は十數年いや二十年近く續いてゐる。京城とは異つて、東京市內には、江戸時代から可なり多くの席亭がある。尤も昨今は活動に押されて、段々滅びて行く傾向はあるが、それでもまだまだ落語の定席と講談の定席とが相當に數多殘つてゐる。ところで、彼伯山の看板が一つの『寄亭』にあがると、其の附近八町以內にある他の席亭の客は、殆んど彼伯山に奪ひとられてしまふ。其のために仲間內では彼を八町荒しの伯山と呼んでゐる。

◇

歌舞伎も行き詰つてゐる。行き詰つた其の歌舞伎は、醜彌と猿之助に依つて、或は新局面が打開されようとしてゐるが、それも容易ではないらしい。殊に最近猿之助の企てた新運動が跌挫してからは、一層、歌舞伎劇の時代離趣といふことが率確なものとされてゐる。

◇

落語の行詰りも右同斷である。小さん亡き後は小勝が幅をきかしてゐるが、小勝も七十を越してゐる。元氣といつても、人氣があるといつても、七十を越した老人では始まらない。羅當郎や歌右衞門も舞臺では、まだ綺麗に見せるが、もう寄る年なせいで、いづれも、落語界の小勝同樣、日沒が近かい。

◇

之れに較べると、八町荒しの死は惜しい。まだ六十一だから、丈夫でありさへしたら、もう五年や十年はハリ扇を握りまはせた筈である。彼の師である先代伯山、彼の松鯉はツイ此の間まで、讀み物に力を入れて七十を越しても稼ぎせいでみた。

◇

筆者は、彼の小伯山時代から、其の藝に惚れてゐる一人であるが、清水の治郎長や夕立の勘五郎を讀む彼に耳傾けてゐると、彼自身が治郎長であり勘五郎であるやうに思はれるほど、その技、或は其の語、が神に入つてゐる。園玉は紙上の講談師であるが、彼はどうしても客を前にしての讀み手である。其他にも貞山もゐる、典山もゐる、其他多くの所謂先生が控へてはゐるが、伯山の姿が消えた講談界はめつきり淋しくなら5。

ぜんそくにスペロイン

今にも息がきれる

一服でわかる スペロインの偉大な作用と特效

▲「スペロイン」の强烈な藥效は喘息患部にスグ作用しますから今にも息が切れる苦しい喘息の發作もラク〳〵止まり安眠が出來ます。

▲「スペロイン」は氣管支カタルやガンコなセキにも美事にききタンが切れ咽喉が爽かになり呼吸が樂になります。

▲「スペロイン」のキヽメは是ほど偉大であるが「モルヒネ」「ヘロイン」「アドレナリン」などの毒劇藥ではないからイクラ連續服用しても身體に害はありません。

▲「スペロイン」は百日咳、感冒、神經痛、偏頭痛等にも驚くほどキヽメがあります。

▲「スペロイン」の實驗者はキヽメの偉大さと速いことに驚き泣くほど喜んでゐられます死ぬほど辛い喘息病者にホントの救ひの神です迷はず今すぐ實驗せられよ。委しき病理說明書は藥中に添付してあります

藥價 六日分一圓 十五日分二圓 廿五日分三圓 四十五日分五圓 百日分十圓

送料實費 代金引換は三十錢加ふ

發賣元 合名會社 東亞藥園 スペロイン發賣元 大阪市天王寺區東平野町三丁目

注射以上 高貴藥

特約 京城本町… 平壤… 大邱… 各藥店

ニセモノあり御注意

初午のお祭

三日は初午─延齢の祭りでことしの不景氣を御拂へと狐の面を冠つた小供たちが太鼓を打ち鳴らし朝からどこの稲荷さまも大賑はひだ、この日京城神社の境内稲荷神社では本年最初の初午祭典が盛大に行はれ花柳界の人々は稲荷の神にあやかりたいとお詣りで朝から跡を絶たない賑はひを呈してゐる

匪賊の討伐 根絶した

◇…尹大尉の歸城談

奉天における滿洲事變突發と同時に騎兵第廿八聯隊から關東軍司令部附を命ぜられた騎兵大尉尹[illegible]氏は在滿朝鮮人の實狀と匪賊の眞相調査にこれが將來の打合せのため約一週間の豫定で三日午前七時廿分京城着列車で入城したが途中開城迄出迎へた記者に對し左の如く語つた

事變＝ 突發以來早くも約半歳をすぎやうとしてゐる、顧みて夢のやうです、現在の滿洲はハルピン方面其他に各地に起る土匪の討伐を行へば全く平穏に歸するでせう。現在の土匪は先日錦州の北方に巣喰ふ根據き土匪の一隊は先日第○師團の討伐に會ひ、その根據はひとたまりもなく潰滅した。尚この外に安奉線附近に五、六の土匪の群があるがこの中二つはすでに我が軍に

歸順＝ を申込んで居り、これも近く掃蕩されるでせう、便衣隊はもう殆ど活躍する餘地は殆んどないが弱點は山海關附近にある便衣隊の一行に先頃三萬元を盗つて今日向これを便衣せんと努めてゐる情報がある、在滿朝鮮人は目下避難したもので保護を加へて居るものは一萬五千あり、他の一萬五千人も近く何等かの保護を加へなければならない、奉天省を中心とする新國家の設立にたゞ時期の問題で心配することはない、一般の人に望むことはもうすこし積極的に出てもらひ尚一段と

士氣＝ を鼓舞して欲しいものです。今回の戰ひで實に我皇軍の強さは發揮された以上で世界に確として輝くものでありませう、上海事件もこれ以上は擴大しないでせう（寫眞は尹大尉）

知らぬ家族

五ケ月間も爆藥の上に起居

二千六百本のダイナマイト 危ぶく未然に防ぐ

昨年秋頃からダイナマイト五十二箱の上に起居してゐた土木請負業者の家族が危ふい處を救はれた 咸陽郡咸陽面新堂里十七番地土木請負業柳田[illegible]は昨年

秋… 頃ダイナマイト捌行李一箱を持つて慶南北の密漁業者に密賣せんとするところを大邱署に逮捕され目下服役中であるが、同人は爆藥密賣の嫌疑から東大門署が同人の家宅捜査を行つたところ、同氏の宅に二日附近にダイナマイト五十二箱（一箱五十本）計二千六百本、價三千五百二十六圓内外の爆藥を隠匿してあり、聞くに危い

何時爆發するか判らぬ危險が迫つてゐた、柳田は慶南地方の密漁業者に密賣する目的でどこからか手に入れ家族が光山に行つた留守に秘密に隠匿してゐたものらしく妻及び子供四人は何事も知らず昨年九月頃から約五ケ月間この危險な爆藥の上に起居して居たものである

なほ

爆… 藥は優に京城中を震憾せしむるに足るもので東大門署では道保安課から係官三名の立會を求め木村署長自ら新堂里の山奥の空地で二日午後焼却したがその物凄さはさすがの立會警官も舌を卷いてゐた

皇軍にこの後援

匿名の紳士や「健氣な妻女達」

【仁川發】滿蒙の風雲漸く一方に消えかけると意外な方面に新たに硝煙の烽火が揚がる。皆乳な戰線にわたつて銃を以て衆に當る我が軍の勞苦の重大抵でない。これにつれ銃後にあるものゝ關心もまたいよいよその眞劍さが深刻となつて來た。さきに

血書の覺悟＝ を以て特志看護婦採用方を迫られた仁川憲兵分駐所へ二日早朝またも四十格好の紳士風の男が來つて二十圓入の紙包みを差出し『これを皇軍慰問費の一部に加へて戴きます』との申出があつたので、其の奇特な行爲を謝し所員が住所氏名を訊ねると、件の紳士は『それには及びません』と堅く口を緘して氏名を名乘らず逃げるやうにして姿を消した。また仁川醫院勤務の中井[illegible]長の妻女やい子さんは先に人參十駄、慰問袋二十八個を滿洲派遣軍に寄贈して第二十師團司令部より禮狀を貰つてゐるが、先般から臨月の身重に暇のない兵隊さん達が裾の綻びに困つてゐることを聞き込み、裁縫の弟子等共と一緒に各方面に手分けし、一萬本を目標に有志のところを熱心に勧誘して回はつてゐたが、之れがため風邪をひき起し醫師の手當を受けながらも

猶病床に在 つて山と積んだ繩を手にして雑の縫製にかゝつてゐる樣は涙ぐましいものがある。この温い眞心は戰線に活躍する將士達の緊褌一番の勇氣を一段と引締めるに力強いものがあらう

トランクを持つて列車から飛降り

實は驛荒しの賊と判明す お手柄の木内刑事

本町署木内巡査は二日朝、午前十時京城驛發釜山行南行列車がいまや出發せんとする時ひらりと二等車からトランクを持つた廿七、八歳位の内地人青年のあるを發見しこれを取押さへ取調べた所、右は[illegible]といひ、午前中列車の發着の際を利用して既に旅客のトランクをとつてゐたもので常習犯で余罪ある見込み

不孝な「一寸法師」

二日朝鍾路署刑事室に三尺足らずの頭のでつかい小男が引摺られて來た、そして『この息子を刑務所に入れて下さい』と哀願するので何者かと調べると、この小男は府内[illegible]の長男[illegible]で少しばかり低能だが、二月合所で煙草行商手段等を窃取してはこらしげに母親に贈品であると言つて持ち歸つたので母親は大いに怒つて右の始末に及んだのである

メガネは中村 新定價表進呈

舊歲末迫り 泥棒の大掃蕩

新歲も目睫に迫り各署では事前の防止を計つて徹底的警戒に當つてゐる、或は密行或は張り込み、然るに此の警戒網を如何にしてくゞつてか、依然として窃盗、コソ泥は絶えない、二日三日にかけ窃盗、コソ泥で警戒網にひつかゝつたのが十三件もある

チンピラ「窃盗團」

最近府内に盛に蔓延し、死南洞附近に飯食器ウバ事の盗難が頻發するので東大門署員が犯人捜査中同地附近に根據を有する公賓少年團の仕業と判明二日午後二時頃一味住所不定金[illegible]外四名の者を逮捕したが、この奴等は十五歳から十九歳までのもので同地附近の軒口をわらひ二十件以上のこそ泥を行つてゐたものである

松葉賣が擾拂ひ

楊州郡[illegible]は二日朝仁祠洞[illegible]方に來り松葉を賣るうち家人の隙をうかゞ[illegible]

左奈田以下起訴と決定

◇…女房連は不起訴

【平壌特電】平壌鮮銀支店金庫破り大盗團左奈田以下一味八名は平壌地方法院檢事局の手で取調べ中の處三日左奈田は窃盗、有價證券僞造、城鐵は窃盗、金子は詐欺横領、濱田は詐欺横領、贓物故買、牧野は詐欺横領、贓物運搬、同は贓物運搬、贓物寄藏罪として起訴され左奈田の妻マツノは不起訴、濱田の妻マツヨは起訴猶豫となつた

喜ぶ貧民達

各方面からの同情 匿名で奇特な寄附

窮しくて御米も購へないと嘆ふ窮民達にポンと投げ出された無名の士の五百圓、有志から集つた百二十圓餘で西大門警察署内の貧困家庭の窮民達に三日午前十時から府營西中央精米所で一世帶二升二、三合位を米引換券で渡された、正月をどうして暮さうかと思案してゐた貧民達にもかうした奥み深い人達によつて明るいお天道さんがさッと射し込んで來た……喜んでゐる

續々と寄附 京城府東部方面事務所においては例年の如く舊歳末に府内有志の寄附を仰いで生活困窮者に施米をなすことになり目下困窮者を調査中であるが、鍾路五丁目金[illegible]氏は百五十圓、大[illegible]氏は百圓、[illegible]氏は五十圓を貧民救濟費に同事務所に寄附した

龍山の篤志家 府内龍山漢江通り伊[illegible]は三日龍山署に出頭し舊年末にあたり管内の貧民六十四名に對しこの金をわけて米を與へて下さいと金五十圓を投げて立ち歸つた、つゞいて青葉町三丁目[illegible]氏も米五升券の三十枚寄附方を申込んで來た

竹添町での事故

二日午後五時三十分府内和泉町一二四先に西大門發京城驛行電車一八三號がさしかゝつた時府内竹添町三七二金[illegible]が線路を横切らんとするのと衝突、肋骨を折り直ちに最寄の病院に担ぎ込んだ、生命には別條なし

騎兵聯隊の戰死傷者判明

去る三十日大凌河附近の匪賊討伐に於て龍山騎兵第二十八聯隊第四中隊の戰死傷者左の如し

戰死　上等兵　井上碩次

同　同　諸戸蔭雄

負傷者　上等兵　加藤士計　一等兵　森本静雄

輕傷者　一等兵倉重[illegible]、同早川義次郎、同松本朝寶、同内田理一、同曾田淺市

◇……救世軍の米配り

若き女の首無し事件（4）

子供と首は何處よ 裴増の行方搜査

兇行後辿つた道筋は「馬山署躍起となる」

兎に角事件を解決するには今は裴増の行方を求めるのが一番必要な事であり、當局の選ぶ唯一の途でもあるわけだ。彼は何處へ行つたか

彼を加害者と見て、首を何うし、二人の子供を何うしたか

果して彼は生きて居るか何うか首と子供とを抱へて兇行の後彼は死の道を辿つて行きはしなかつたか

死の道を山中か、海か、何處へ求めたならかうした疑問が裴増の上に考へられるであらう。警察の鋭い眼の中に二人の子供を連れた彼が姿を隠すのは決して容易な事ではない。周圍の情勢か、金か、斷ち切れない愛慾の執着に、いとしい女の首を抱きしめて死の道へ急いだ、と考へるのが、裴増を加害者として考へる場合一番ふさはしいではないか

或は馬山署では既に首を兇行現場の附近で發見したとも傳へられてゐる。若しそれが本當なら被害者の誰であるかは確定してゐるわけだ。尤も今の場合警察は一切を秘して居るであらうから事件に關し或は被害者に關しもつと確定した證據を擧げてゐるのかも知れない。たゞ裴増が犯人だとして、彼を探し出すまでは事件を解決する事は出來ない。既に十日間を過ぎた今にして彼の姿は見つからないのである。まして首の行方も遂に不明であるとしたら、矢張り謎から謎へ、遂に迷宮に入るより仕方のない事ではあるまいか

□

若しも犯人が裴増で、彼が最も周到な用意の下に首と子供を道連れに死んでゐたといふならば、事件は全く謎の儘殘らねばならないのである。警察の努力が足りないのではない。如何に努力して見ても結局無駄に終るであらう。そして事件は不可解の儘殘る

□

被害者は果して順德であつたか

首は何處へ行つた

裴増の行方は？

……然しながら順德が村月仙のなれの果てであるか、裴と順德が馬山に來て三度住居を變へた。果して何れも一人であつたか何うか、さうした事は事件の全く處理出來ない場合にでも、充分な調査で明瞭にする事が出來、必要もあるだらう

□

最後に此の事件で一番有利な證據と思はれた處の、現場に殘されてゐた兇器に就いて、それが鎮馬山の佐々木金物店で販賣してゐるものと同一品であると言ふ以外には裴が確かにそれを所持してゐたと言ふ點に調査が屆いて居ないとすれば甚だ物足りないものがある。言はば犯人に對する唯一の貴重な證據物件だ

□

勿論馬山署では未だサジを投げてはゐない、事件の解決に向つて最善の努力を續けてゐるから、大いに見込みがあるのだらう。殊にかうした事件に限つて謎に包まれ勝なのは警察の存在に對しても心細い事であるから、馬山署の努力が幸ひなる結果を生まん事を世人は期待して止まないであらう（をはり）

食刀をふるつて實母の首を斬落す

切口から血を啜る精神病者 平南龍岡のグロ犯

【平壌特電】平南龍岡郡海雲面弓山里の精神病者裴用澤（二九）は二日午前八時頃自宅で炊事中の實母張先若（六六）の頸部を食刀で切斷し即死せしめ、その切り口から迸り出る血潮を啜つてゐるのを附近の者が發見し大騒ぎとなり、用澤は逃走したが同日午後七時同人の妻の實家に行つてゐる處を龍岡警察署員に逮捕された、なほ用澤は現在實母と二人暮しであつた

不良少年にならぬ注意

少年學生保護係特設

近來學生の風紀のよくなるにつれて生徒學生等はやゝともすればふらふらと不良の仲間に入り、その各父兄は勿論、學校、警察當局もために手古ずり、その善後處置に殆んど對策なく大いに弱つてゐるが、ここに目をつけた中村本町署長はこれを未然に防ぐために『少年學生保護係』を設置することに三日これが係任として中央大學の出身の法學士白[illegible]部長を、手任に森巡査を補習役として同署長より命令された、右につき中村署長は正午記者團を招き左の如く語つた

中村署長語る 不良少年、同學生の横行はいちぢるしくなりつゝあるはまことに嘆はしき状態です。これを防ぐにはどうしてもその初期に注告をあたへることが必要でこの趣旨のために首謀部長並に森巡査をけふ三日兒童學生保護係に任命しました、これは學校當局と常に打合せ不良の傾向あるものにはそれぞれ注意をあたへ嬌て正したいと考へます

使込み店員 仁川に來たか

【仁川發】全南務安郡[illegible]里穀類藥種雜貨商[illegible]方傭人金[illegible]は十二日主人の金米二百[illegible]を拐帶、本町旅館[illegible]商店に貿掛代金一千六百[illegible]圓を横領仁川方面に逃走した形跡があるので全南警察部員は三日朝仁川署員の應援を得て犯人捜査中

勞働宿泊所のお客

黄金町三丁目の府營職業紹介所附屬勞働者宿泊所は一泊十錢で勞働者の宿泊に供してゐるが一月中における宿泊者合計は千八百九十二名に上り一日平均六十名である。その中六割は內地人であるがこれは目下滿洲、北鮮地方は結氷期とて出稼ぎで標失、大工、左官等が一切就業不可能となり、來城して公設木賃ホテルにごろごろしてゐるため、そのほかに內地から渡來渡航者も相當に多い

内地に比べて餘りにも過酷だ

料理屋の税金問題

財界不況のドン底に喘ぐ料理屋に課せられたる營業税率低減をスローガンに全鮮料理屋營者が打つて一丸となつた同業問題はさきに本府、道府、警察の各當局に提出した陳情書の實現に躍起となつてゐる、この税率は昭和二年三月附の本府令によるもので當時は不景氣の默認も今日程激刻でなく、一萬分の六十の税率を爭ふ額納すまで懸つて遅い現狀をみるにつけて居た訳ではないのですが、一方本土における料理屋の税金は收益税であり從つて勘定をとれば一文も利益がなければ納税することは必要ないが朝鮮は全收入に課された税金だけにその差はいゝがるしく內地と同際にならぬ迄も幾分かでも税率を引下げて貰ひたいといふのがこの趣旨である

秘密に陳情 中尾組合長談

右につき京城料理屋組合長中尾氏は語る

從つて本府の制定になつた税率に對してとやかくいふのは現在の事を幾分かでも引きさげなければ納税出來なさうと考へても出來ないのです、即ち府內に四十軒の料理屋があります、これらの料理屋は目下財界の不況とカフェー進出とに脅まされて火の消えた樣なさびれかたです、この現狀に對し本府の制定になる賦課率一萬分の六十七、それに賦加税がこの

八割で 白水、花月等は一年の總賣上げが十萬たとされ從つてこれに伴ふ税金だけ年に千二百餘圓です、この上賦課税を一月々々おさめねばならず苦況下にある現在としては非常な負擔です、この悩みはひとり京城のみならず全鮮的なもので業者一同この低減を願つてゐたのです、これを最近メキメキと進出して繁昌してゐるカフェーの一萬分の十二に比すれば大變な差異です、あまり差違なからしめやうに當局に苦衷を訴へんとし、全鮮業者同盟會の名でさき頃當局に陳情書を提出したのです

明治の菓子 新菓賣出候 大和軒

納税は國民の義務でこれを履行するのは當然なことでそのです、とにかく私どもはきはめて秘密裡に事をすゝめて居たのですが──

調査の上 藤本税務課長談

財界不況にかてゝ加へて營業税の率に悲鳴を上げてる料理屋業者は既報の如く結束して近く大會を開催し當局に減税運動を起すことゝなつたが右に就き本府の藤本税務課長は語る

税務局には全鮮各方面から減税の陳情書が殺到して來てゐるが目下の所現年度下の有無を言明することは出來ぬ、全鮮的に內容を詳細に調査して見て然るべく決定する積りである、その陳情が妥當であるや否やも目下の處何とも申上げられぬ

ツツイン
祛痰と鎭咳に
廉價格低─秀優力効─易容用服
粉末 25瓦 ¥.60 100瓦 ¥1.50 500瓦 ¥4.70
液劑 100瓦 ¥.70 500瓦 ¥1.60
錠劑 50錠 ¥.60 500錠 ¥1.00
適應症 急性及慢性氣管枝加答兒、加答兒性肺炎、肺結核、喉頭結核、肋膜炎、流行性感冒、氣管枝喘息、百日咳、其他咳嗽喀痰を隨伴する諸症。
全國著名藥店に販賣・類似品多數ありツツインと御指定をふ・詳細説明書進呈
第一製藥株式會社

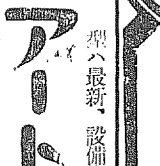

アート萬年筆
舶八最新、設備完全ナ製造直賣元へ
高級萬年筆
京城本町一 米澤萬正堂 電本四〇一六

競争入札 購買 遞信局

稲田外科
一般外科・傷害外科
內臟外科・整形外科
本町二丁目（明治製菓横入ル）電本一五四六

森永ベルベット ニセモノニ御注意

大學堂眼鏡店
眼科指定處方 眼鏡寄託製作 京城帝國大學御用 全鮮道立病院 各眼科醫御指定
官用眼鏡 在庫豊富 新刊カタログ 通呈乞 特約販賣店 御希望乙
本店 京城府本町二丁目 支店 平壤 電話

佐々木胃腸病院 京城明治町二丁目 入院隨意 電本二三八七三 一七一六三

ロシヤ飴 安東縣市場通 大山堂

ファインゴム
高野製作所 京城長谷川町

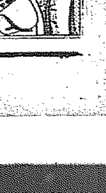

ハッピ 絶對にはげぬ 九州熊本驛前 丸本染物總本店 電話三〇二〇 四番

生徒募集 平壤醫學講習所

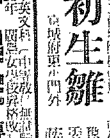

初生雛 藤原養鶏場

廣島女學院 專門學校 高等女學部 生徒募集

土木科生徒募集 京城工學院

三男不二男儀感冒ヨリ肺炎ヲ併發シ入院加療中ノ處二月一日午後十時二十分死去致候間此段謹告 昭和七年二月二日

鰯粕協定漸く纏る 十貫＝二圓卅五錢

引受數量は　咸北…九萬三千俵　咸南…二萬三千俵　江原…一萬餘俵

咸南・北、江原三道の製造業者代表の上城により、本府當局が中間に立つて三菱との間に約十日間に亙つて協定を重ねてゐた鰯粕問題は、二日午後六時に至り三菱よりの最後案により、契約の假調印を了した。問題の中心たる協定價格については十貫につき二圓三十五錢と決り、その引受數量は咸北九萬三千百二十俵、咸南二萬三千俵、江原一萬百六十俵と決定、これが引取りは契約を締結して三月末日までに咸北四萬六千五百五十俵、咸南一萬一千五百俵、江原五千八十俵とし殘部は四月末日までに三菱に於て引取ることになり、右三道代表は二日夜それぞれ歸道、總代會の決議を待つて效力の發生を見ることになつた

業者の手取は 二圓五十錢位か 裁定の重荷を卸して　兵頭水產課長語る

肥料は、政府買上より始めて、現在は下り坂にあり先安を見越して買氣がない狀態である。で神戸、横濱等の相場は一圓九十錢、運賃その他手數料等を差引いて、も二圓六十錢どころで、これに比較すると今回の二圓三十五錢は安いやうであるが、三菱では相當の事情の他に今回の仕事は相當分であり、且つ前回のストックがなほ十三萬俵あつて、今回と合すると二十八萬俵の多數に上るので、これが處分に際しては價値が下る關係もあり、先づ二圓三十五錢が妥當といふことに歸着したものである。なほ効力の發生は咸北は代表が歸道の上直ぐ發生することになつてゐるが、江原、咸南兩道は總代會を開いてその上何等かの恨みがあるので少々遲れやう。然しこの價格で先づ協定が成立し從つて勝力も發生することになるものと思ふ。なほ製造業者の爲に仲買の手數料等をとらぬことにするので、實際業者の手に入る金は二圓五十錢位といふことになる筈である

一段落の 殖銀米貸 舊正關係で

一月十六日一千萬圓臺に乘せた殖銀米穀貸出金は一月末に於て

仁川　一、六九二千圓
群山　四、二六三千圓
其他各　一、九三五千圓
四貸及　三、一一〇千圓

合計一千九十九萬圓に上つたが、今後舊正に入れば增加も一段落するものと見られる。これを前年同期に比するに殖貸及米穀の激增である。一方米穀荷受の [?] 期に比すると [?] であるが、倉庫 [?] して一月末現在に於て四百七十萬圓となつた。しかしそれでも昨年同期に比すれば百十三萬餘圓の增加を示してゐる。これは恩告による入庫增と內地移出減を如實に物語るものであり、米穀移出調節の目的が充分達成されたものと見られる。因みに前年における殖銀の貸出最高は昭和四年三千萬二千圓（四月下旬）前貸及野積二百七十二萬八千圓（二月下旬）である

東拓の滿洲進出は 基礎を築いてから

菅原總裁の視察談

（既報）東拓總裁は滿洲視察中の處三日午前九時四十分着列車にて入城直ちに天眞樓に投宿後、本府を訪問して宇垣總督と會談を行つた、同總裁は朝鮮支社樓上において左の如く語る

滿洲の治安狀態 在滿中は奉天から哈爾賓、長春、吉林大連、旅順等を巡視しその間種々の危險に瀕して來た、要するに滿洲の治安はまだく安定してゐない

東拓對滿方針 は從來の投資事業中不當利用や收利操縱を受けたものを全部復活し、その基礎の上に東拓の對滿方針を樹立すべきで、新規事業は今日の治安及法制狀態では手の出しやうがない。要するに新國家成立し諸般政務整備後でなければ新規計畫は不可能で、目下の處は準備調査期といふべきである。從つて滿洲における調査機關設置の必要を認め今般奉天に、營業支店の外に調査課を新設して調査部とし、同時に [?] との折衝を行はしむる事になつた

東拓と吉林省 は從來最も密接な關係がある。特に（一）天圖鐵道（二）中東海林（三）北滿電氣（四）昭和酒精は東拓の投資額既に三千萬圓に及び滿洲における東拓事業中最も重要なものであるが、天圖鐵道及び中東海林は吉林省及び東拓の合辦であり又北滿電氣は吉林省經營の電氣公司と連絡あり、而も兩者間は現在圓滑を缺いてゐたが、今般吉林省と熙洽財政廳長及び實業廳長と親しく會談の結果從來の關係を一新して懸案を排除し現狀維持を回復する等圓滿なる解決を遂げてきたが、之は今回の滿洲視察における最も實質的な土産である

（寫眞は中央が總裁）

産金業者も ホツと一息か

日銀の時價買入れ 或は他の對策が實現しやう

金輸出再禁止以來金地金の價格騰貴に拘らず、日銀が地金の時價買入を行はぬため當局の産金獎勵政策上諸種の矛盾を來し內地の水曜會、三井鑛業、帝國木曜會及び朝鮮の鑛業會では、過般來屢々日銀の時價買入乃至金地金輸出特許等の要望運動を行つてゐるが、最近大藏當局と日銀の間に於て時價買入を行はしめ、大藏省がその損失を補償するか、或は日銀をして右地金を外國に輸出せしむるか、その他何等かの對策の具體化を見る模樣であるが、右何れか實現の結果は當然鮮內に於ても時價購入自由となるべく鮮內産金業者も漸く愁眉を開かんとしてゐる。然しながら日銀における金地金時價購入の實現は一面において事實上の平價切下げであり、[?] の大問題であるから、右の具體化までには相當の紆餘曲折を免れず早急に期待する事は出來ぬらしい

買入はせぬが 便宜を與へる　古田鮮銀支配人

朝鮮銀行では昭和九年三月以來政府當局の産金獎勵方針と呼應して極力金の買入れに努力した結果、從來一ヶ年六百萬圓程度の取引高であつたものが、昨年の如きは三千數百萬圓の取引高に達するに至つた。偶々昨年末金輸出再禁止に遭遇し、次いで十二月十八日大藏省から鮮銀に對して金地金買入禁止命令があつたので、金の買入不可能となつた譯だが、鮮銀としてはこの二ヶ年間經營して開拓した金地金の取引先を一時に喪失する事になり、その間のヂレンマに陷入つて苦んでゐる次第である。随つて買入は全然行はぬが從來の取引先に對して出來る限り便宜を與へ、同時に得意先を保持する目的から金地金買取次扱ひを行つてゐるが、この取次が一部から時價買入れを行つてゐるかの如く誤解されてゐる。なほ日銀の時價買入が實現すれば鮮銀も昨年同樣極力取引に盡力する積りである

まだく解決せぬ

鮮米先約賣り紛議問題交渉

鮮米先約賣り紛議問題は、東京より代表者をむかへて一月二十五日來前後措置を直接交渉によつて折衝中ではあるが、交渉は遲々として進まず、米穀者の主張に妥協點を見出し難い有樣で、仲介調停の衝に立つた鮮米協會理事、穀聯委員諸氏の觀測的態度によつて漸次歩み寄りの形であるものゝ、圓滿なる解決を見るまではなほ幾多の迂余曲折は免れまい。右につき東米倶の [?] 氏は語る

仲介に立たれた諸氏の御盡力によつて當方としても譲歩し、解決へ努力を拂はれて來てゐるから不日中に圓滿なる妥協點を見出し得る事と考へてゐる。然し現在の處では何時と斷言は出來ないが、先方が誠意をつくされてゐるから我々としても充分讓歩する心構へである

不振の肥料界に 賣行を誇る硫安

適品薄を豫想されて 價格も他品を尻目に續騰か

肥料は [?] する際硫安は [?] たゞ、たとひ價格の現出は [?] ともその實際需要の點から一般に著しく先高を豫想されてゐるが、この中にあつて硫安は獨り賣行增加と價格の好調を見越されるに至つてゐる。昨年十二月公布された外安輸入制限實施は常に硫安の脅威の種であつた外安の

脅威 を除去すると共に、金輸出再禁止後の爲替相場は國際商品である硫安に對外的準備作用を起させ輸入價を引上げさせて來た。そこへ昨年度の如きは價格安の魅力より硫安の需給を激發したる傾向が爆發し、肥料需要の傾向が有機質肥料より速効性ある硫安へと集中されて來てゐる。それに現在同傾向化してゐる硫安の輸入制限實施で需給問題は何分既に實際需要期に

直面 せる事とて、たとひ早急に實施されるとしても到底今の間に合ひ難く、適品薄を豫想される。從つて硫安は需要期に入ると共に漸次逆騰を見越され、地方問屋筋の思惑買もあり不振の肥料界に於て目々千屯乃至千五百屯の出荷を見、市價も既に一圓四十錢へ急騰し獨り騰勢を續けつゝあると
されるに至つてゐる

七年振りの 大商盛　朝取自祝宴

仁取との合併以來、朝取新築部は最近長期規與二部開への躍進も目ざましいものがあるが、最近の頓に出來高增加を示し、特に二日は上海事變を中心に大波瀾を描いた事とて、その出來高は前後場を通じて遂に一萬一千餘の大商盛を示し、出取を通して大正十五年三月以來の盛況を見せたので、取引所に於ては三日午前九時半より立會開始前に祝賀宴を催した

肥料専用倉庫 窯業共販會社が 各集散地に設置

鮮內硫安一手販賣會社たる窯業共販會社では從來米穀其の他各港における既設倉庫にストツクを保管してゐたが、最近各港農業有の需要を示し米倉の利用不能となつて昨今の如き荷動きの多い時は倉庫難に陷り取引の圓滑を缺く事少からぬに鑑み、來年度より各集散地に三千噸乃至五千噸見當を收容し得る肥料保管專用倉庫を新設することに內定した

三井引受か 穩定價格に達せぬ苛部工場

昨年破産を宣告された株式會社苛部鑛業の第三回債權者會は五日開催の上、價格を決定することになつてをり、また先般鮮銀の申請により第一回競賣の結果、穩定價格の十五萬圓に達しなかつた同社工場財團は三日午後再び第二回競賣に附せられる筈であるが、結局三井以外に引受けるものがない模樣である。しかし三井が引受けるとしても豫定價格に達する迄は困難と見られ、また後に困苦の起る惧れがなくならねば三井も引受けないらしい

預金減貸出增

◇京城組銀　京城組合銀行における一月末現在の預金は七千五百五十九萬八千圓で、前年同期に比し四百八十五萬六千圓の減、貸出金は八千九百八十一萬圓で前年同期に比し [?] 十五萬餘圓の激減であるが、貸出金はこれに反し七百四十一萬餘圓の激增を示した

▲京城手形交換高（三日）
枚數　二、七七四枚
金額　一、一三八、八〇五圓

鮮銀對外爲替建値（三日）
倫敦　[illegible]
紐育　[illegible]
上海　三十六弗八分三

鮮銀帳尻（二日）
發行高　九一、一三〇　減　七四
正貨準備　三一、〇三〇　增　[illegible]
限外發行　九、六六〇　減　一、〇一

株式

颱風一過し 穩健商情を辿る 買直し人氣頗る旺盛

前場 前日國際關係を懸念しつゝ手控へられた買方の狼狽的投げ物に押されて一般寄付き、見直しも入りて東新百五十錢、朝取一二圓九十錢、拓新十圓五十錢と朝新の底堅きを除き敬遠され國に貼つたが、後に國際に於ける和平提議もあり諸材料も依然好感をそゝるもの…みとて出直り、絶好の押目と見る買物を呼び、ヂリヽと引締つて東新は一圓丁の歩みから遂に百六十圓十錢と引締め、拓新も六十…一圓丁と止め、大新も四十…

後場 前場內地高氣配を押目買物の依然たる尻押しに、前場の堅調を保つて出直つたが、後場は內地の依然堅調を受けて東新一圓十錢と歩を追ひ、東新百六十圓、朝新百六十…錢と三十錢と止めた。一方鮮銀は人氣一服、後段穩健なる商況を呈してゐた

絶好の押目買場 强氣側の見解

あらうと見る向が多かつたのことゝて强弱ともに見送り、まづこの邊の一營業を經くるもので…大相場にふさわしき好押目をつくつた譯である。再燃以來約四十日にして六十圓を上げその三分の一の押しを完了し所謂振り落しよう云ふべく大局の變轉は依然として變化はない。而も上海の動亂も各國の和平解決論によつて圓滿に解決を見るであらう。それに加へ今次のアメリカの強硬態度は日本の上海軍事が是非になる…みならず東新街道は…外交的に最も我國が危機に立てるものであるから、この際こそ一般國民にあまねく再認識せしめるもので…强力な政府をつくるの要から與黨の勝利は一層期待される。

颱風一過し 一と鍛錬時代

上海事變から國際的に起つた不安人氣は、又一通り買方をして冷水三斗の形であつた。政戰における與黨の必勝、之より來る積極政策の具體的實現、更に强行なる人氣取りの政策の實現期待、鐵道相場の下落歩調から買ひ買ひ買ひの一手と買進んで氣を負うてみた買方をしてペシャンコにやつけてしまつた譯である。然し乍ら上海事件は世界の興論に照らし正當に宣言して敢れに加へて依然魅力ある嫌し問目と化して狼藉なる…

現株　專門　源　カブ・ヤマゲン　京城明治町壹丁目　山本株式店　電話本局二五五五番

拓新瓦落す

現在の今期配當は三分と決定したから新株の十圓を分五厘の利廻りとなり、これ以上には利廻り好轉を見込んで買へぬ理屈も仍、當面配當は少い、尤も次期は四分配の模樣にて或は五分配するかもいふから、十圓以上買は多少の無理な…安値の利拂…

朝取短期　株式（三日）					
[illegible]					

大株短期					
[illegible]					

東京現株					
[illegible]					

米

阪地の噴出をうけ 赤復商情一轉す 大阪爆發乍らも 所は底凭れに澁る

前場 昨後場依然阪地の引返しに强張つて氣迷ひ模樣を見るに至つたが、阪地は今朝更に大阪の上放れを入れて遠々自直りと見る買物が押し寄せ當限ざるも中二圓四十九錢先二圓八十九錢と凄くも二十四錢高に
寄付き 戻り待ちの賣物に二節目は八十五錢と一寸も伸び悩みしも阪地が遂に六圓を突破して新高値に到達したので買物を呼び、遂に九十五錢から**連節强硬の三圓丁度と前高値に顔合せしも** 支那事變の重大化に買氣高まるも新しき引締り三圓十四錢と伸び而阪地の新値に一層の刺戟を受けて商情また一轉せし折柄、後場は依然騰りなく一節高不

後場 前場阪地の新値に一躍の商賣をうけて商情また一轉し折柄中二圓十四錢先廿三圓九十三錢と寄付き、續いて二節は九十四錢と依然騰勢を續け前場の如く大引した

米界展望

上海事變の重大化で著しく惡化した…を設けたのであるが高値へ引返し今朝は…材料と見て騷ぎた…の商況は…

區々の浮動か

上海事件の重大化は先高觀に米界も一株の暗影を投じ今後の成行きに就ては强弱雙方共樂觀を許さない狀態となつて來た。即ち若し之れを動機に戰端が開始されることになると金再禁によつて好轉ケ豫想されて居る我賃易界はその打撃は甚大であると共に米界もその餘波を受け經濟的な形勢に一轉し之れ以上惡化せめとも限らないに反し其の上に更に重大化すべき材料にならないのみか、財界の前途を悲觀して人氣を萎りに導いた丈け却つて反動高を出現するやも知れない。何れにしても當業者らは支那問題と總選舉に對する政民兩派の政戰が未た何れとも逆睹し難い狀態にある際とてその日々の情勢に依る人氣の浮動と共に…

朝取仁川期米（三日）				
[illegible]				

東京期米				
[illegible]				

大阪期米				
[illegible]				

大阪市中相場		
ストリクト・ミドリング	三月積	[illegible]
ブローチ	同	[illegible]
ベンゴール	同	[illegible]

京城延べ 形勢好轉し 飜然躍騰

前場 前日時局の重大化から株式の急瓦落をうけて急軟勢を辿つた模樣も今朝は一圓三十錢、二中二圓六十六錢、四十五錢、二末二十二圓…と阪地の飜然樣變りの的躍騰から三十一錢高に

後場 前場阪仁の新値噴出を
うけて俄然氣直つた折柄、後場は一圓三十二圓六十五錢と寄付き、續いてこの邊中心の浮動往來し
く、前場同様の如く大引した

米價の前途觀 支那問題と

支那問題が逐次重大化を共に之れが今後の米價にどう云ふ反響を齎らすかは尤も興味深き謎であるが米事物の實情から見ると假りに宣戰が布告されるとしても何等懸念する所はないので之れを悲觀材料とは見做し難く寧ろ我財界に及ぼす影響は可成り甚大であると同時に今日の米價が財界の好轉により釣り上げて居る以上其の方面の反響は免れないのみか各金融業者では金再禁後の好況でさへ一時的と見て警戒せる折柄若し戰端が開始される事になると一層貸出しを引締める結果として現在資金散市場に停滯せる一千萬石に餘る米には少なからぬ衝動を與へこれが堅いて居る提算筋は悉く滯米を取存する事になると定米資金繰りより遂に一と暴落を形作るやも知れないと觀測されてゐる

取組の重りに 動意は鈍し

今朝阪地は幾分當時の高値六圓メ九錢を上廻りして更に廿七錢と新高値に喰ひ上げしも當所は神く値の三圓丁度と同居した切り伸び悩み商狀を呈し阪地に添はない傾向となれる事は支那事變の重大化を好材料視せる向の多いに依ると共に、一面には當市で大取組となつてゐる丈け先限に向つて買進む向の無い事にも依るもので…ある。從つて阪地は更に此の上到底伸び悩みその代り安く來ても下げ澁るといふ商狀を呈するものでないかと見られてゐる

大阪市中在米

大阪市中在米高三日現在は二百八十六萬七千四百五十俵と前日の在米高に比較して七萬一千二百〇九俵の增加である

堂島前場狀況

【大阪三日發特電】今前場は台藝筋、株式筋、西筋、中東筋、中ノ谷、正米筋賣り、地場小口筋は小倒ひ利喰ひ東京筋、石井、日先筋、京都筋等ひ地揚標派、海堀等も飛び買ひ九州筋買つてゐた

仁川 丸キ角チ丸チ石扱三等二十一圓八十錢四等二十一圓五十錢日米丸仁國九國下限賴改良種六錢二種在來種九錢九厘で何れも定期の反撥と產地買物ぢ神に三十錢方の引締りである

大豆 龍山丸忠良種改由湖川十一圓四十錢並仔南川新幕十一圓十錢海州天安十圓四十錢で何れも晶薄に手堅い商狀である

京城 一等白米十五圓五十錢鮮白米二十圓丸キ合格玄米三等二十一圓八十錢四等二十一圓五十錢今摘玄米上十九圓九十錢下七圓九十錢糯上六錢三中六錢一下五錢九

大豆 龍山一一、三〇長湍一一、四〇清川一一、四〇鐵原一一、四〇

釜山 又も期米市場反騰上げを移したが何様市中手持筋觀服に限り待ちの折柄市場賀氣薄なに加つて氣配患く買手も入往來だ無く安くば賣ふ主張にて取引進まず結局三十錢安見當の價南玄米三等二十二圓二十錢等外十九圓二十錢見二十二圓三十錢四等二十二圓丁無格二十二圓丁四等二十一圓五十錢と二十二十錢方高唱へてあつた

木浦 手持筋の遠分的賣物方々あるも經濟には相米筋の量料買あり相廻り皆無と該正安値の期待外れ人氣に相漸く四等二十一圓五十錢と二十二圓丁四等二十一圓五十錢と二十錢方高唱へてあつた

始り

續いて二回は更に七十五錢二、三回には七十八錢と漸る限りの西筋を持續したが、職張が利喰物も出で、戻り待ちの提算賣りも幾々出づる事とて伸力を迫まれ六回二末二十二圓六十六錢と寄値間中に止めた。寄引、暴定、出來高左の如し

寄引値　▲一回三中二三四五…四四、三未二三六六…六三▲二回二三五五…五〇、三未二三二三…七五▲三回三中二三三五…〇三未二二七八…七六▲四回三中二三四六、三未二一七〇…七〇▲五回三中二三五五…五〇、三二
暴定　末二二七五…七〇▲六回三中二二〇、二末二三二二〇、二三五〇…四一、三未二三七〇…六六
出來高　三六、七〇〇石

現米　マ　仁川海岸町　福淵取引店　電話一六六五七

鮮內各取（三日）					
[illegible]					

市況（三日）				
◇大阪棉花	[illegible]			
大阪綿絲	[illegible]			
◇横濱生絲	[illegible]			
大阪砂糖前後場	[illegible]			
大阪砂糖現物	[illegible]			
海外經濟電報	[illegible]			

鑛平銀受渡　昭和七年二月三日現受渡左の如し

…[illegible]…

茂平次見狀 [106]

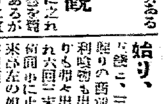

行友李風 作　藤井耕逢 畫

奥女中（六）

コツン―コツン―。

あたり一面、足を踏込む隙もないほど、背丈に餘る茅萱、熊笹の生ひ茂つた、櫟の木の林の片隅から、ヘンな音でコツンノと響いて聞こえてゐた。鶉を鳴る斧の音。お歌んでしまつて、鳥も啼かない眞畫のしじまを。

假に、人の喚き立てる聲。

場所が、與の傭石、小塚山の細道でありました。

噛みつくやうに叱りつける荒々しい極聲の下から、

『ウーム、阿父、頭腦の水がなくなつたから、俺ア下まで汲みに往つてみただもの、その間に紛失たつてしまつたんだア』

『聞いて子供のオロくし聲が聞こえます。

『馬鹿！水があつたッて畦畔の物を失くしてしまつちや、働く事が出來ねえでねえか？』

『アレサお山さ待とくれよ、何もこの兒が惡いんちやアねえだから

『小屋の爺さんか、此方へ來ねえ火の傍へよ』

『ちやアマタ、一服やつて往くか』

山の人達に遠慮や氣兼はありません、枝から吊した荒縄に、鐵瓶の掛つた焚火の前へ、胡座になつた差向ひ。

『どうか、したのか？』

『ナアニ、猫の奴に餅籠を奪られてしまつただ、仕末に終へねえ』

『ア、悪戯者にか？』

『雪も降らねえ先から此の邊へはア、飛び出すッて事ア今までにねえんだが？』

『ウーム、此奴ア鳥渡可怪いなア山ン中ぢやア熊、猪、猿ッてことを云ふ、同じ畜生でも彼奴ア悧巧だから、秋口になると餘々に出來るだけ冬分の餌の貯蓄をして、そこがなくなりや村は山から出て來ねえ、だから初めに熊が出る。それから猿が出るッて話を獵師から聞いてゐるんだが、猿を見たのか？』

『イゝや見ねえ、俺はハア與の方を伐倒してゐたし、婦アは小鋤に掛つてゐる、餓鬼の奴ア水を汲みに往つてゐただから、誰れも姿ア見た者アねえ』

『ハテね、妙だなア、迚手に俺ア猿られるが小半刻前にこの邊で、も、しや巡禮の娘ッ子を見掛けやアしなかつたかい？』

『巡禮だッて？』

樵夫は怪訝な顏をする。

『可愛らしい娘ッ子だが、通りかえかなア？』

『何處へ往くだ、こんな山奥から？』

『其奴ア解らねえが、タッタ一人で小屋ン中から飛出して、それ限り歸つて來ねえ始末だから？』

『大概、濕泉國へ降りて往つたんだらう』

『ところが、どうも然うでねえらしい、耶に依るとお前の幹當を盗んだといふのは、猿の惡戯ぢやアねえかも知れねえよ』

『ちやア何だらう？』

小屋守が默つて腕を拱く折から

『阿父、くく』

と、熊笹の中から喚ましう。

『こんな物があッ落てたア』

子供が國境に拾ひ集めて持つて來た光り物。

『ア、觸銀だ！』

眼を圓くして覗いた兩人、それは紙莨のやうな莢中に、まだ新しい一分銀が五個六個。

『ダ、ダッテ汝、？』

『汝ら何にどうすれやア宜いだかわねえ。俺を俺がよ、宅へ歸つて來いて來るだから？』

『何い吐すだい。歸つて仕度らしてゐる內にやア、日が暮れてしまうだア、と、とんでもねえ畜生だら！』

樵夫の夫婦が、また彼ない男の兒を中に挾んで、頻りに叫り騷いでゐる。かれこれ八ッに近い刻限には、そんな悪戯者は居なかつたがら？』

『だがハア足袋の與と迄つて其等には、そんな惡戯者は居なかつただからう？』

『寒くなッて、喰ふ物がなくなると、ダンく里近くまで飛出して來やアがる、何てハア酷い目に逢ふもんだか』

『念のためだでもう一度、其所等ア探し廻つて見べいね、汝も來いよお前さ薬籠の下ア氣を注けてくれさッせえ』

『圖邪ア、俺ア此方を探すだよ！』

『相變らず、精が出るだなア？』

そして女房と子供の姿が草の陰へ隱れた時。

樹立の陰から、言葉をかけてノッソリと顏を出したのが、地獄小屋の傳月の老爺。

『何をガヤくく云つてゐるんだい？』

京城日報 朝刊 本紙夕朝共十二頁

全國諸新聞廣告代理業
昭廣社改稱
東邦新聞通信社
岡田鐵三
本店 大阪市東區高麗橋五丁目 電話本局(二三)八一〇六番
支店 名古屋市中區東門前町 電話東八二九番
支店 東京市神田 電話神田三〇九一番

資本金 五百萬圓
一、當會社は確實を本旨とし御便利に業務御取扱可申候
一、當會社は損失を公平且つ迅速に支拂可申候
電話又は御一報次第社員參上可仕候
日本共立火災保險株式會社
取締役會長 原錦吾
鮮內代理店所在地 京城、仁川、水原、開城、平壤、鎭南浦、大邱、釜山、群山、木浦、全州、光州、淸州、大田、新義州、元山、咸興、城津、淸津、羅南、會寧
本社 東京市京橋區銀座西六丁目
京城出張所 京城府本町二丁目 出張所長 三鍋才次郎

官製の補血強壯劑 蔘精(エキス)
朝鮮總督府專賣局製造
元賣捌所 京城 賛生堂

惡酔の苦しさ!宿酔の不快さ!
酒の過飲 惡酔 及び菓子の過食 等に確實なる效ある
○ミツワ制酸錠
調劑監督 理學博士・藥學士 小平勵氏
例へば、宴會の席で止むを得ず飲み過し、或ひは飲み過さなくても何と無く不快な氣持で胸が悪く、或ひは胃部がムカムカし、或ひは嘔くなどの如き場合に、本劑を飲むと、酒精の惡作用を緩和して氣持は快く成ります。又飲んだ時には何等苦痛を覺えなくても、翌日になつて宿酔を來たし、頭痛、食慾の減退する際にも、本劑を用ひれば、之を治して爽快に活動する事が出來ます。尚、酒の席で無くても、酸い曖氣の出る胃酸過多症や急性胃加答兒、又は嘔吐、悪心等を癒し、若しくは止め、或ひは胃部に疼痛を感ずる場合などにも良く效きます。
適應症候
酒の悪酔、酒の過飲、菓子の過食、宿酔、胃酸過多症、急性胃加答兒、悪心、嘔吐、胃痛、吐瀉症、等
定價 百二十錠入 二十錢
全國の藥店にあり。最寄に無き時は本舗より直送す
ミツワ家庭藥三十二方の說明小冊子あり御申越次第送呈
▼販賣舗規定御申越次第送呈
○ミツワ石鹼本舗 丸見屋商店
東京市下谷區二長町 營業所
振替東京七一〇・電話下谷(83)二〇一
10.53

朝鮮語講義錄
定價月六十錢、三ヶ月一圓七十五錢、六ヶ月三圓四十錢全部(一年)六圓五十錢(全部前納者につき二箇月分にても同時に發送すること有り)(內容見本無料)

鮮和新辭典
小さく輕く持ち易い簡便な朝鮮語の辭典で收錄三萬餘に達す。三六版九百頁、總クロース頑丈裝、朝鮮語に志す者の不可缺なる好指針書。定價三圓、送料二十錢

日鮮 單語對譯集
本書は國語より朝鮮語を捜する唯一の朝鮮語辭典であつて內容簡明に、携帶便に、價も亦至廉である。四六版三百頁、定價一圓、送料十六錢

警察官朝鮮語教科書
上、中、下、附錄の四冊一組、定價四圓、送料五十錢
本書は朝鮮警察協會の推奬本にて、警察官講習所本科生を初め全鮮二百餘の警察署、刑務所等の教科書又は參考書として指定され推奬されてをる。現任警官は固より、警察官、看守等を志す者の不可缺の書籍である。

中等學校朝鮮語教科書
本書は內地人生徒に朝鮮語を教授する中等學校の教科書にて夙に高等商業、高等農林を初め各地の官道立師範學校、公私立高等學校等の教科書として採用されてをる。(昭和四年三月二十七日附總督府檢定濟)定價上下各八十錢

中等教科朝鮮語文典
鮮人內地語を學び國語を說へよ」の叫びを聽くが、好適の文典なきを以て本書が編纂し學務局の檢定(同年三月廿七日附)を受け發行したものである。各地の公私立高等普通學校用として採用されてをる。定價一圓、送料二十錢(本書は朝鮮文也)

朝鮮語受驗者必携
依然として朝鮮語試驗問題並解答を網羅したる…を附す。定價一圓、送料十六錢、受驗者無二の好伴侶也。

朝鮮語試驗問題並譯文集
本書は大正十年以來…過去の試驗問題を網羅し、之に正確なる譯文と、懇切なる解釋を加へたもので將來受驗せむとする者の缺くべからざる好書である。附錄に試驗一覽表を附す。定價一圓、送料十六錢

普通學校朝鮮語讀本卷一譯解
普通學校朝鮮語讀本卷一を對譯すると共に諺文及正綴字法解說を附せり。定價送料共三十四錢。其他發賣書用朝鮮語普通學校朝鮮語讀本卷二譯解(送料共五十六錢)。普通學校國語讀本朝鮮語譯解(送料共九十六錢)

中等朝鮮語講座
本書は第二種受驗準備、三種合格者にして二種一種に向はむとする人々の爲め編纂中のものにて中・高等朝鮮語研究機關として大に歡迎されつつあり定價月額六十錢・三ヶ月一圓七十五錢・六ヶ月三圓四十錢・全期前ち一年分六圓五十錢
京城太平通二丁目 朝鮮通信社內
朝鮮語研究會
電話光一六〇六番 振替京城七六六番

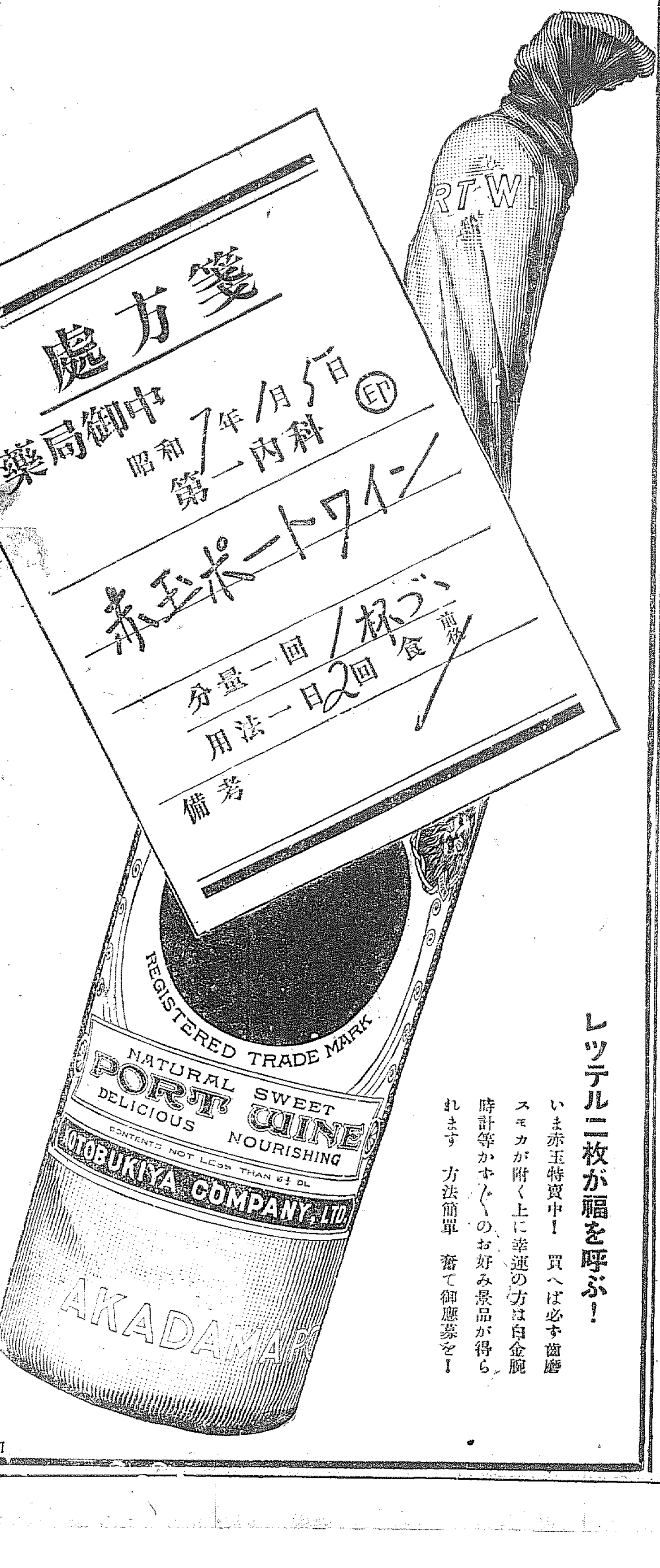

レッテル二枚が福を呼ぶ!
いま赤玉特賣中! 買へば必ず歯磨スモカが附く上に幸運の方は白金腕時計等かずかずのお好み景品が得られます 方法簡單 奮て御應募を!
281

總督府指定 京城第一自動車學校
生徒募集 入學隨時…

全く驚きましたよ ノーシンのききめには、頭痛にはテキメンですな

香料 製菓飲料水用 化粧品製造用
香水原液 染料 着色料
東華洋行 京城府花園町九七

ふとん 製造 販賣
京城本町四丁目 岩見製綿所
電話本局一六〇二番

醫學博士 武田正房
武田産婦人科
京城府明治町二ノ八二 電話本局四五四・五番

信仰と修養
一、キリスト教の諸書籍を準備して御貸與いたします。
一、本會へ御入會の方に每週『朝鮮新生』を御送りいたします
本文庫の書籍目錄はお申越し次第お送りいたします。
京城府黃金町三ノ二二(ケール氏邸)
京城新生會

山口銀行
京城支店

健康生活に クラブ歯磨
家庭一品
クラブ煉歯磨
チューブ入大 正價 廿錢
チューブ入中 正價 十錢
粉歯磨袋入大 正價 五錢

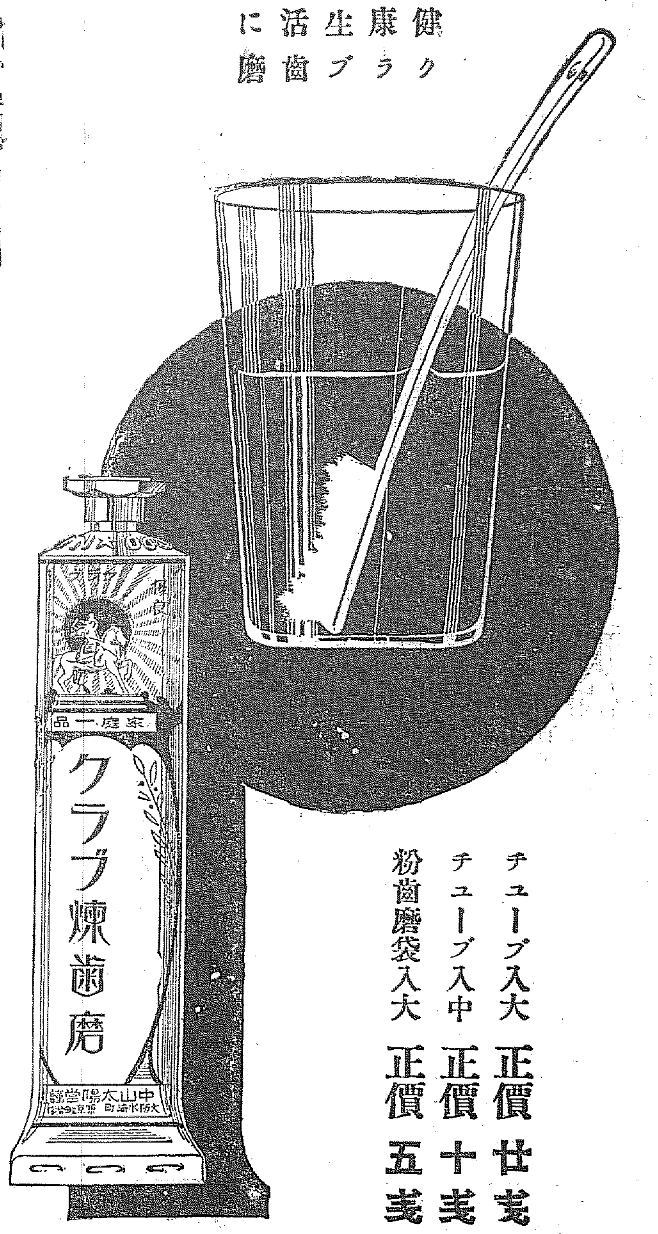

商業登記公告

[illegible]

京城地方法院 鎭南浦支廳

海に陸に砲火を交ゆ

呉淞砲臺、わが○○に無法の砲撃を加ふ

協力して決然反撃中

【上海三日發至急報】三日午前十一時三十分支那側は目下停戰中なりしに拘はらず、呉淞砲臺より我第○○○○隊に對し砲撃を開始し目下我軍ではこれを反撃し、第○○隊は呉淞砲臺砲撃に午前十一時五十分參加したが、呉淞砲臺は頑強に抵抗しつゝあるので午前十一時四十分偵察中の○○○○○○及び○○○○も攻撃に協力參加し砲撃中である

敵を○○沈默せしむ

砲臺附近に敵影を認めず

【上海三日發至急電報】三日午後二時我第○○○○は呉淞砲臺を完全に○○沈默せしめた砲臺附近には敵影を認めず同砲臺は全く陥落した

海軍省發表

【東京電報】上海三日發午後六時着公報＝海軍省發表

一、第二十六驅逐隊は今朝十一時二十五分呉淞砲臺附近フオートヴイを通過するや、砲臺より砲撃、小銃、機關銃の射撃を受け直ちに反撃、正午射撃止む、この間敵砲彈三十、小銃機關銃彈無數落下せるも、檣艦橋下に小銃彈一命中せるのみ

二、我砲撃に依り午前十一時半呉淞砲臺中央の火藥庫爆發火災を起せり

敵軍一萬出動に

我陸戰隊進撃

猛烈に砲火を交換す

【上海三日發至急電報】三日午前、蘇州附近及び鎭江方面に集結し日本軍の全滅を期しつゝありとの情報があつたので、我陸戰隊本部は大いに警戒し、我飛行機偵察の結果、上海の東北三里の地帯に集結してゐた敵軍約一萬は上海に向つて續々出動してゐる事判明したので、我軍は機を見てこの大部隊を邀撃敢行する方針を執るの余儀なきに至り須く大隊は皆伸第一線の鐵道線路を突破し右翼から迫撃し、野砲は射的場から推撃砲撃中である。敵は大膽にも本部西方の閘北路に迫撃砲を据ゑ我本部を目標に猛射してゐる。更に敵は本部に逆襲せんとする模樣なので、我が軍は本部前の土嚢陣地から機關銃を以て猛射を浴びせ交戰中である

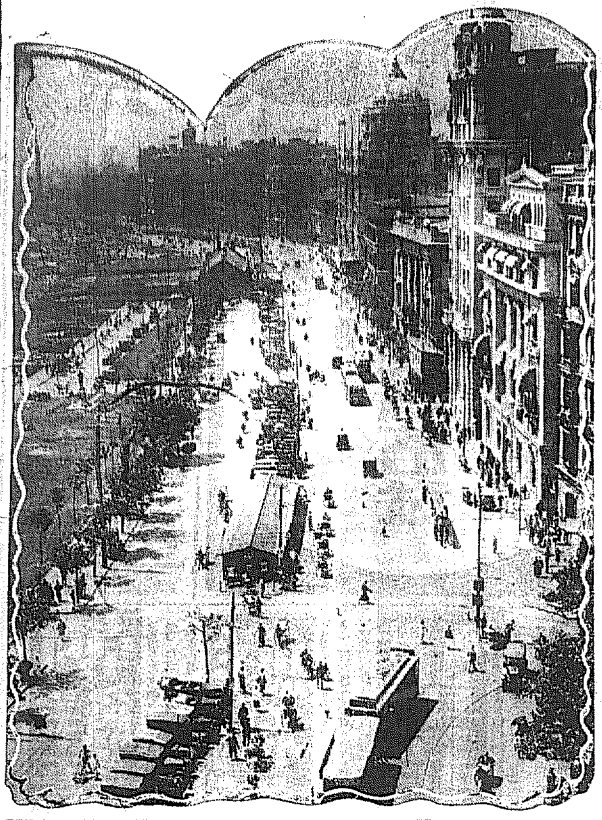

戰火の巷―上海―

喧騒そのものゝ樣な上海の街は、更に今次の事變で戰火の巷と化しつゝあるが、寫眞はメインストリートのバンド(黄浦灘路)

伊國軍艦增派

【ローマ二日發電】イタリー政府は極東に在る軍艦五隻を上海に増派すべく出動命令を發した

飛行機も活躍し

上空より敵軍壓迫

敵彈も盛んに飛來す

【上海三日發至急報】三日午前十時四十分我軍は射撃場から猛然に砲撃を續けてゐる、敵彈も盛んに飛來し、邦人住宅地千愛里にも時々落下し、午前十一時十分敵の砲彈はスコット路の我女學校の○○に落下したが、我飛行機は更に○○臺加はり○○機で敵陣地の上空から脅威を加へつゝあり、敵の高射砲に對しては機關銃を以て空中より應射し我○○隊の標的を指導し、我○○隊の一隊は天通庵路まで猛撃し同地一帶を占領したが、午前十一時四十分後退し○○隊と代つて敵陣を○○撃中で、我○○隊は激戰の後遂に同濟路の敵陣地を占領した

避難民運賃

鐵道は半減

【東京電報】鐵道省では上海よりの避難民の運賃を半額に減額を二日夜決定即時實施した

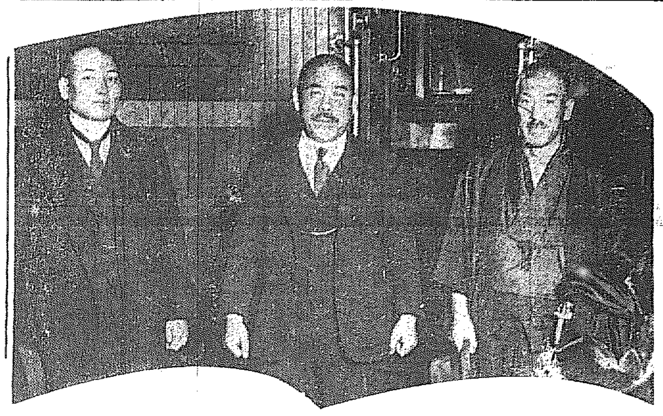

小林海軍少將北行す

海軍々令部附參謀海軍少將小林省三郎氏は三日午後七時京城驛着牛島内務局長、井上總督府御用掛其他の人々の出迎へを受け同七十分京城驛發列車で通過北行したが「用というたところで別段變つたことはない、前に引續いての用だ、昨年京城を通過して奉天に永らく居たので一度内地へ歸つて來たまでゞある」と語つた(中央が小林少將、向つて右牛島局長、左井上御用掛)

わが軍猛射猛撃

敵陣地を全部粉碎す

彼は放火して退却

【上海三日發至急電報】三日午前我軍の猛烈なる反撃に敵は辟易し、彼我陣地の中間地帯即ち陸戰隊本部より南に百乃至千五百メートルの東寶興路、東横濱路、寶各所に便衣隊と正規兵等を以つて放火して西北に退却した。同方面は午後二時五分盛んに燃えてゐる、一方我軍の一部は江灣競馬場附近の敵を一掃すべく同地方に進撃を開始した。同二時三十五分には我○○の○○した○○は北停車場附近の支那兵營に命中、目下盛んに燃えつゝあり、なほ○○○の○○○○は閘北一帶に約計○○個○○を○○し、敵の砲撃の根據地たる北停車場附近の敵陣地は迫撃砲陣地の一部を除く外全部粉碎してしまつた。一方陸上からは野砲、機關銃を以つて敵陣に猛撃を加へ、午後三時に至り全く沈默した。敵が反撃して來ぬ以上本日は攻撃中止の豫定と發表された

敵軍の砲彈

盛んに落下

便衣隊は放火を續け各所に火災起る

【上海三日發至急電報】敵軍の砲彈落下と便衣隊の放火により、北四川路南側各所に火災起り黒煙天に冲し凄慘な光景を呈し、午前十時三十五分陸戰隊本部前に敵彈落下し折柄道路觀察殿中の我兵六名は負傷した又同十一時十五分敵の一彈は臨時病院に落下破裂した。また一彈は千愛里の松本正意副領事宅(從中島北通支局長宅の隣)に落下、屋根に大穴をあけたが幸ひ人はゐなかつた。更に敵軍の租界内西口方面砲撃猛烈を極め午前十一時より午後零時までに呉淞路三笠牛肉店(露西亞人一名負傷)北四川路ダンスホール・ゴールデンスタア、南潯道某料理店等數ヶ所に砲彈落下し、西華德路者波館附近の路上にも一彈落下し大きな穴をあけた

邦人續々引揚

【上海三日發電】昨今邦人の内地引揚げ激増しつゝあるが、昨日までの數は千二百名で本日から五日までの引揚げ豫定數は三千四百名、五日から八日までは三千五百名以上で既に配船すみである

名譽の―戰死者四名

通計二十六名

【上海三日發電】三日の戰鬪に於て我軍の戰死者は左の如し

第○○○隊三等機關兵西田新作、三等水兵河井明 第○○隊二等水兵林喜重 同二等水兵中野毅男 これにて戰死二十六名となつた

重輕傷者六名

【上海三日發電】陸戰隊本部附近に落下した敵彈のため重輕傷を受けたもの左の如し

一等機關兵中司船一、機關兵九田行雄、一等水兵谷口勇、三等水兵森谷英治、三等水兵中村滿一、一等水兵森田勇一

宣傳上手でやりにくい

犬養首相語る

【東京電報】犬養首相は三日午後左の如く語る

選擧もいよいよ白熱し第二期戰に入つたが上海、南京問題で地方遊説は出來ぬ。選擧も大切だが後者は國家的重大問題である。南京の邦艦砲撃などは我軍の應射前に早くもアメリカに對し日本軍艦砲撃すと電報を出してゐる、兎に角支那は宣傳がうまいのでやりにくい

米陸戰隊四百

警備に就く

五日は更に歩兵が一千二百名上陸す

【上海三日發至急電報】亞米利加東洋艦隊の陸戰隊約四百名は三日上陸、内外棉のある西部方面一帶の警備に就くことに決定したが、亞米利加第三十一歩兵隊一千二百名は五日巡洋艦シャーモン號で當地着直ちに上陸警備に就く筈

米國艦隊

呉淞沖に到着

【上海三日發電】アメリカ東洋艦隊旗艦ヒユウストン以下驅逐艦八隻は三日午前十時呉淞沖六十海里の地に到着、我が○○と呉淞砲臺の交戰のため上海に入港出來ず區域外にあつて砲火の治まるを待つてゐたが、漸く治まつたので午後七時上海に入港の筈

五項目全部を

支那側受諾

三國政府に正式回答

【南京二日發電】國民政府は英、米、佛三國の共同提議にかゝる日支紛爭解決の調停案五項目を、全部受諾する旨右三國政府に正式回答した

火保問題も風雲急々急

誠意を示さねば

會社に宣戰布告

自營會社を武器に

全鮮契約者大會を開き

最後通牒を突きつける

火保契約問題に關し徒に回答を遷延しつゝある火保會社の誠意なき態度に憤慨した京城實業三團體並に朝鮮代會では、三日午後四時より商工會議所に於て實行委員會を開催し(戶島、三木氏等實行委員十名並に陣内商議會頭伊藤理事も列席し)目的貫徹を期するため今後の方策について、二時間に亘り凝議した結果、いよいよ最後的運動として京城に於ける各公職者及び、實業諸團體一切を網羅してこれを主催し、全鮮商工會議所後援の下に、全鮮契約者大會を京城において開催することに決定、大會席上において火保會社に對し、自營會社設立の誠意の有無を質問し回答を求めることを決議し、若し滿足なる回答なきときは直ちに契約者の保險會に對し期間の解約を申出すると共に、あくまで所期の目的貫徹に努力することを申合せた。而して京城商工會議所に於てもこれに賛意を表し

新會社創立

の場合には特權について斡旋する筈である、新會社創立の計畫には全鮮各方面に檄を飛ばして契約者大會開催準備にとりかゝる筈で、開催期日は多分本月中旬となる模樣である

飽まで戰ふ

陣内商議會頭

事こゝに至つた以上、四團體實行委員會で決定した最後的の策を進めるより外に途はないだらう。當會議所としても強硬論も出てをり、いよいよ最後、自營會社創立の場合には特殊其他の斡旋もする積りで、目的貫徹のために最後の全力を竭す考へである。尤もこれ等については近く役員會を開いて正式に決定する筈である

皇軍の士氣旺盛

哈市占據近し

一兩日中に大激戰

【ハルビン二日發電】支那軍は東鐵西部線を破壞し更に松花江の大鐵橋を占領してチチハルよりの我軍の出動を防止し丁超、馬占山聯合軍はハルビン、コルブスヌイ、インテンダンスキー、松花江左岸方面に集中してハルビンを死守せんとし、他方我軍主力は双城堡に到着し士氣益々旺盛、一兩日中にいよいよハルビンの運命を支配する激戰が行はれる段取りとなり、早ければ三日中に哈市占據に迫る

哈市撤退の要求を拒む

【奉天三日發電】關東軍ではハルビンを戰火より救ふため二日大橋ハルビン總領事及土肥原特務機關長をして丁超、李杜に對し反吉林軍のハルビン撤退を要求したが丁超、李杜はこれを拒んだ

馬占山軍

決戰を通告

ハルビン敵軍の重圍に陷る

【ハルビン三日發電】馬占山軍は大軍を結集して日本軍と決戰するとの全國的通電を發した馬占山軍は續々戰地たるハルビン方面に出動中、一兩日中に東支鐵道は不通となる模樣、ハルビンは敵軍の重圍に陷り不安極る

奉天省長も

反吉林軍に撤退を勸告

【奉天三日發電】吉林、反吉林兩軍ハルビン附近に對陣しハルビンの危機刻々迫りつゝあるに鑑み、臧式毅氏は本日代表于一を同方面に派し兩軍を調停し丁超、李杜の反吉林軍にハルビンから撤退する樣勸告することゝなつた

出淵大使の演説取止め

【ワシントン二日發電】出淵大使は三日ニューヨークの日本協會に於て日支關係の演説をなす豫定だつたが、時局のため之を中止した。同樣の理由で駐米英國大使リンゼー氏もカナデアン倶樂部に於ける演説を中止した。なほ出淵大使は二日キャッスル次官と會談した

米國に警備一任

ゴーウルドン路一帶

◇我派兵區域内に歸る◇

【上海三日發電】我軍は警備區域外の内外棉社宅ゴーウルドン路一帶にも派兵してゐたが、アメリカ側に委ねることに決し、村井總領事は午後二時半その旨アメリカ側に通告すると共に我兵は警備區域内の本區と合した

對支時局關係で

園公の諒解を求む

芳澤外相の興津行

【東京電報】芳澤外相は三日午前十時東京發興津の坐漁莊に西園寺公を訪問した。右は二日の英、米、佛三大使よりの停戰提議に對し帝國政府の回答を本日中に發することゝなつてゐるが、政府の回答如何は日支兩國今後の關係は素より英、米、佛諸國との外交關係上に重大なる關係を生ずるため、同問題に元老西園寺公に上海事件に關する今日までの經過、英、米、佛各國との折衝並に停戰交渉の内容を詳細報告し、今後の方針、回答の内容に就き充分なる諒解を求むる爲めである

政府熟議す

調停案の可否

【東京電報】三日の英米佛三國政府より提案された調停案の可否につき芳澤外相は二日夜大角海相と重要協議をなした結果、三日犬養首相及び荒木陸相を訪ひ政府の態度につき協議を遂げた後、三日午後三國大使の來訪を求め右回答を手交することゝなつた。右回答については政府部内の強硬論者は之が拒絶を主張してゐる

全國立候補

◇黨派別◇

―三日現在―

(午後六時迄の屆出)

政友會	三〇〇
民政黨	二三三
社民黨	一四
全勞黨	一〇
革新クラブ	一二
安達派	一〇
中立其他	二三
計	五九二

我軍はこれ以上

積極的に出ない

＝西園寺公と會見後

芳澤外相時局を語る

【興津電報】芳澤外相は三日午後二時半西園寺公を興津に訪問、英、米、佛三國の提議に就き會談一時間にして辭去して語る

老公も支那問題に就き心配してゐられる、今日の會見内容は語れない、英、米、佛の提議に就いては政府も引續き熟議中であるから引揚げの必要はない、支那軍の出樣に依つては事態擴大は免れないが我軍はこれ以上積極的行動には出ない聯盟理事會も樂觀出來ないが今後種々事件の關係には充分訓令を發してゐるから適當に善處するであらう

今井田總監

三日夜東京發

六日夕京城着

【東京支社特電】今井田政務總監は大體の用向きも片付いたので、三日午後九時四十五分夫人及び渡邊秘書官夫妻、服部屬等を從へ多數官民の見送りを受け歸任の途に就いたが、途中京都に立寄り大阪堂島ホテルに一泊し、歸途京鮮を視察することに内定してゐたが、上海方面の時局重大なるに鑑み、これを中止し大阪より直行し六日午後七時京城驛着列車で歸任の筈である

南山蛙

◇…總督府衛生課の西龜衛生課長、この數日間毎日々々横文字のプリンをひろげて、それに噛ひつくやうに、ひどくしかめつらをして何やら逆固のかたち、側ひを立てゝ見ると、國際聯盟保健部に提出する痲病の報告書の作製らしい。西龜さん『君、僕はこれで通譯官の仕事までせんならんよ、たまるか』といひながらも、いい時に來て呉れたといはんばかりに咳一咳、さてそれから日本の痲病取締所のいかに設備の不完全にして貧弱なるかを滔々數萬言、之には聞く方もつひ釣り込まれて『なるほど〳〵』『御尤も〳〵』……。

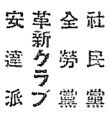

◇…女婿に府會議員であり少壯辯護士である山中大吉氏を持ち半島の『花井』と呼ばれてゐる松本正寛氏は敬虔なクリスチヤンだけに、訴事過情味タップリ、依頼される大抵の訴訟事件は、きはめておだやかに『出來ることなら示談ですませ給へ』とお説教よろしく商賣を忘れたやうに、きことに慾がないといふから、變つた辯護士ではある。

病氣を治す精神あり健康を欲する人々に告ぐ

オキシヘーラー (腦の治療器)

發明者は世界の王たる日本人 東京牛込前島震太郎士

萬國專賣特許 英、米、佛、西班牙、市部

定價 一家庭用 金貳拾五圓 醫家用 金五拾圓 / 同四臺用 金參拾五圓 動物用 金七拾五圓

オキシヘーラーの威力に就て

オキシヘーラーが金性、過伴の内科、外科、眼科の疾病に效果偉大なることは既に承知であります、初めて使用せしめたい人は疑ひまたそこを體驗者の言を聞き其他全諸知したのであります [illegible]

オキシヘーラーの特異

オキシヘーラーは必ず其目的を達するのであります [illegible]

オキシヘーラーの缺點

オキシヘーラーは價額の高いのが缺點であります [illegible]

適應症 [illegible]

オキシヘーラー獎勵會朝鮮支部 (本舗東京)

群山府九龍洞 勵七尊 吉岡定男 電話一二〇五番

東萊溫泉場

新館落成 溫泉御旅館 蓬萊館

清楚閑靜 電話五番

▲内湯完備家族湯五個新設

内科胃腸科 腦神經病 北島醫院

京城本町四丁目百九十五番地 (電話本局二二七四番)

年賦定期貸付 普通銀行業務

日本銀行代理店 日本勸業銀行代理店 朝鮮貯蓄銀行代理店

京城府南大門通二丁目百四十番地ノ一

株式會社 朝鮮殖産銀行

頭取 有賀光豊

資本金參千萬圓

全鮮各地に支店派出所五十八ヶ所並に内地大阪に支店あり

社説

軍縮會議の前途

軍縮の形勢は、遂に軍縮の分を堰切つてゐるが、ジェネーヴの軍縮會議は豫定を踏むで着々其の準備をなし、二三の委員會は三日から、總會は六日から、それぞれ其の第一回を開催し或は開催される筈である。しかし、聯盟理事會が與前開かれたから、或は多少遲れるかも知れない。うるさい事である。

◇

こんどの軍縮會議は、陸海空の三部面に亘るものではあるが、海軍は殆んど相撲とも觀るべき地位にあり、主たる議題は陸軍及び空軍に集中されるものと期待されてゐる。從て參加國の準備も、兵器の制る限りに於ては、其の方面に重點を置き、全軍及び委員の陣容を整へたのは勿論、軍縮の基礎資料とも成るべき現有兵力の報告書を提出し、既に會議に提示ずみといふ順序になつてゐる。

◇

會議はこれからであるから、今から何も騷ぎ立てる必要もなく、殊に我國としては、松平、佐藤兩全權にしても、松井、雄川兩代表委員にしても、今の日本としては、まあ粒よりである。一任して觀てゐたらいゝとは思ふが、後から文句をつけたのでは間に合はぬから寧ろ會議の初めに於て一言注文をして置くのも無益ではないと思ふ。尤も佐藤全權とは膝づめで三十分ばかり意見を交換し、松井中將、雄川少將の兩名とは東京で一夕懇談を交へてみるから、全權の形勢と我國の弱點のあらましについては、筆者も實は承知してゐるのである。

◇

公明に支障のない點を中心として、聊か全權に註文をつけ、國民に警告したい點がある。理想としたら、軍縮會議のことであるから、反對する理由もなければ打もこはす必要もない。蓋し參加した所以も其處にあるが、軍縮といふ名に醉ふて、わが國內の期待が陸軍の大削減若くば軍部豫算の大節約でも出來るものと考へたら失望ものである。諸より會議のことであり、相手のあることであり、初めから纏めずに歸へるつもりならば、費用をかけて參加する必要もないが、さりとて世間の海軍會議の如く、何も彼も受身で立ち、押當てられた兵力量を丹のまゝ呑み込むで歸る義理はない。全權並に各代表委員の心得ふべき消息は其の點にあると思ふ。

◇

五十五ヶ國も寄せ合して論議するのであるから、陸軍と空軍とを主とした所が、纏りたやすく決るものでもなく、殊に各國が利害を異にし、國防上の立場を異にし、國の地理的狀勢を異にする點に想到すれば、寧ろ纏まらぬのが當然であつて、動もすれば議論倒れに終らうとする傾きがある。國防が相對的であるといふ議論は正しい。しかし相對的なるが故に軍備は均衡して來る。一國を假想敵國として特殊の場合もある。二國以上を假想して置かねばならぬ國もある。

戰ひを外にしても本國及び植民地の關係を持つ場合もある。解決の至難な點は其處である。

◇

しい大藏大臣が、各省豫算の削減にかゝると、大がい天引き說を持ち出す。蓋し豫算の內容を知らずとも、削減だけを强ひるのに便利な方法だからである。こんどの軍縮も恐らく最後の落ちは其の邊ではないかと想はれる。議論を避けたのでは限りがない。會期は延びるばかりである。五五三などといふ不當な割合は一蹴するがいゝ。しかし、天引論に對しては、それが一律である限り、之を頭から排す理由は成立しない。唯、この場合には各國現有兵力の精算方法が問題となるが、此の點については、絕對の公平は期せられぬにしても、何とか目鼻はつくであらう。議論倒れの無駄骨折りに歸るか、天引說で妥協するか、軍縮會議の前途は危險と興味に包まれてゐる。

六年度窮民救濟
土木事業の狀況
使役人員八百八十萬人
支拂賃銀四百四十萬圓

六千六百餘萬圓の總工費を以て三ヶ年の繼續事業として昨六年度より着手された窮民救濟土木事業は大體本年二月末日現在の調べによると使役人員數並に支拂賃銀は大體次の如くである

治水工事

◇使役人員　百三十萬三千六百三十八人（內鮮人四百六十萬三百八人）

◇支拂賃銀　七十二萬五千百五十三圓（內鮮人二百萬五千五十九圓）

道路工事

◇使役人員　約七百萬人

◇支拂賃銀　約三百五十萬圓

港灣、水道、市街工事

◇使役人員　約九十萬人

◇支拂賃銀　約二十五萬圓

總計

◇使役人員　約八百八十萬人

◇支拂賃銀　約四百四十萬圓

なほ窮救土木事業は六年度は着手年度の爲に諸種の準備を要した關係から全體的に約一割乃至一割五分の工事は七年度に繰越さる筈で殊くする時は七年度の既定豫算二千二百萬圓に更に約萬百五十萬圓の經費が繰越され結局二千七百五十萬圓の大經費を以て工事を進捗さすことになり中心年度たる明七年度の窮民救濟土木事業は愈々に活氣づき三月末の解氷と共に彌々しい勞働者の活動と勞銀散布が行はれるものと見られてゐる

「在滿同胞救濟に努力を乞ふ」
滿洲に於ける實狀を語る
尹大尉歸來談

關東軍司令部附として九月以來大尉尹相弼氏は奉天を中心にし百卅日間在滿朝鮮同胞の避難救濟の激務を遂行して三日早朝歸還したことは夕刊既報の如くであるが同大尉は歸城後直ちに朝鮮軍司令官を訪問在滿朝鮮同胞の狀況報告をなすと共に午後總督を訪問、之が報告をなす筈であるが、總督訪問に先だち往訪の記者に對し左の如く語つた

九月廿六日京城をたつて以來約百三十日の日數を奉天を中心に滿洲一圓に亘る在滿朝鮮人の避難救濟の任務を果して今日歸つて來た、目下奉天には一萬五千人の避難民が居ります。三月までは皆樣の同情金、外務省の補助でやつて行くことになつて居ります、今度の事變で避難した朝鮮同胞の推定戶數は一萬三千戶で一戶五人平均として六萬五千人の人員に昇つて居ります、避難の狀況に於て一番甚だしいのは奉天省內の淸原、撫順、撫順、海龍で、次が吉林省であります、いづれも匪賊、軍隊兵が逃走したその道すがらにやられたものであります。私は現地に實地踏り其悲慘の跡をつぶさに見聞したのでありますが九月終りから十月にかけては死體は腐敗し千米位の隔からも云ふに云はれぬ臭氣が鼻をつく有樣でした

◇

これら六萬五千人の避難民は殆んど全部衣も家もありません。今後滿洲に於ける最大難關の一つはこれら大多數の朝鮮同胞をいかに救濟するかであります。これらの人々に百姓をさせるまでには相當多額の金が必要です、新規で見ますと朝鮮同胞救濟事業に二百十萬圓を要求して居りますが果してこれが實現すれば在滿朝鮮人救濟もさしたる困難ではありませんが、私にはこれが實現出來るか甚だ疑問です。出來るだけ皆樣の力によつてこれが實現を見るやう努めていただきたい

◇

滿洲に於ける朝鮮人の思想一云はゞかうしたものを背景とする思想團體に僅かなものであるは二百名足らずで決して心配する樣な狀態の下にはありません九割以上は純朴な農民です

◇

今回の滿洲事變で特に感銘したことは支那良民と在滿朝鮮農民の融和でありまして滿洲に行つた人々は誰れでもが經驗する樣に支那良民は內地人は勿論朝鮮人に對しても心からうくしてくれて居りました撫順市はじめ各地の匪賊が事變後收容して來たが匪賊は全部朝鮮人の家屋を破壞して見ると家には一人も居ない。みな逃亡したものと思つて引き揚げると支那人の家から朝鮮農民が支那服を着て出て來る。といふうした美しい支那良民の朝鮮農民保護救濟が何處の地でも數限りなくありました。このことは朝鮮は勿論、內地の人々に是非知つて戴きたいと思ひます

◇

滿洲に於ける內鮮融和は到底朝鮮ではみられない程美しいものです。朝鮮人の與論に對しては關東軍司令部は一刻も許さず派兵しこの朝鮮から救つてくれました、朝鮮人收容のために出動した兵數は一萬三千人、飛行機飛行は百回に及んで居ります

◇

かういふ狀態ですから朝鮮人も同胞軍人の奮鬪努力に感謝し、ない財布をはたいて僅か五錢、十錢を軍隊に寄附して來ます、軍隊で『君達は困つて居るのだから』とことはると朝鮮人は『これは私の心ですから』といふ、かうした所謂戰場に於ける貧者の燈が一燈があの荒涼たる滿洲野の各所に展開されてゐます、何卒朝鮮の方にも滿洲に於けるこの光景を深く想起して滿洲に居る我等の同胞の救濟に向つて力を致されん事を切に／＼お願ひします

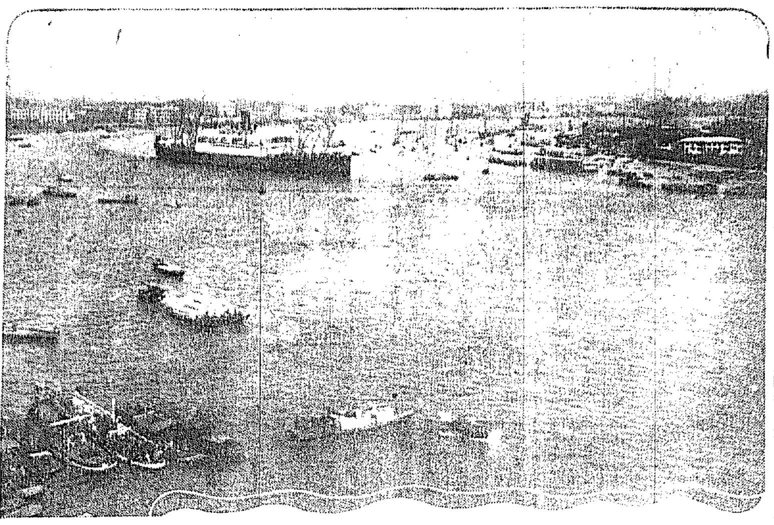

大上海の横顔

上海バンド一帶オフイス街の偉觀は宇面に國際競爭の猛烈を語るものといへよう

聯盟保健部に
レプラ報告書
鮮內癩病各般の調査を
本府衞生課で蒐める

國際聯盟保健部に對する內地及び朝鮮からの報告はその病疫別によつて年に一回乃至數回に亘り提出してゐるが、目下本府衞生課においては癩病の時報及び年報作製に關し提出すべき事項に就き統制衞生課長始め衞生課員は鋭意調査中で一週間以內にはゼネヴァの聯盟保健部に對して鮮內癩病各般の調査報告が發送される筈である、なほ癩病調査報告書中に記述さるべき事項は次の通りとなつてゐる

一、現行法令

二、官廳又は調査本部の事務

三、療養所（A）隔離所（B）特種病院（C）特種治療所（D）一般治療所（E）相談所（F）學術的研究所（G）救濟

四、治療（A）一般的治療方針（B）特種治療（C）癩反應の治療

五、退院又は解放（退院の條件、退院後の經過再發）

六、患者に就ての調査

七、癩患者の結婚

八、患者の子供に對する制度（收容所、患者の子供數、兩親よりの隔離、隔離の年齡、乳兒、幼兒時代の教養法、子供の經過、特種の收容所）

九、學校における檢查（小學兒童に對し定期的癩檢查施行）

十、癩豫防に關する教育及び宣傳（公衆に對しては講演、展覽會活動寫眞、パンフレット、新聞等を以て智識の向上を促して居るや否や患者に對しては療養所病院等にて豫防及び療養上の教育を行ふや否や、兒童に對しては學校において豫防に關する智識を與ふるや否や、醫師、看護人、訪問者に對しては癩に關する醫學的研究の行程、臨時教育、當時教育を行ふや否や

右に就き西龜衞生課長は語る

聯盟保健部に對する朝鮮の癩病狀況は目下大體で作製中でこの一週間內には送附出來る見込みである、目下內地各府縣に於ける癩病患者數は一萬五千人とはなつてゐるが、大體二萬人乃至一萬人はあると思ふ、更に朝鮮における治療患者は各道からの報告によれば合計約七千四百人あり、治療漏れの患者を合すれば優にこの二倍にはなると思ふ、なにしろ療養所の設備といひ病床數といひ米國などに比較すればお話にならぬ程貧弱で鮮は病け社會政策的の意味に於て此の方面の機關を出來るだけ充實して行く必要がある、現在の治療患者の收容數は次の如くとなる

ハルピン市內
刻々不安募る
居留同胞は埠頭區に避難中

某所着電による最近のハルピン情況は左の如くでハルピン市內における我同胞は廿八日來市內埠頭區に避難中であつたが二月一日市內傅家甸內居留家が一齊掠奪されました市外インテンデンスキイ一帶東揚附近の鐵路破壞せられ、また八面街國際運輸倉庫に爆彈を投ぜるものあり一方我義勇隊の武裝解除をせまりつゝあるなどの流言盛んに飛び最近のハルピン市內は全く人心不安に陥りつゝある

小鹿島療養所（官立）七百六十五人▲大邱療養所（ミッション立）約五百人▲釜山療養所（ミッション立）約五百人▲麗水療養所（ミッション立）約七百人合計約二千五百人

穗積課長赴奉
避難同胞救濟處置を講ずる爲

穗積外事課長は母堂の逝去にも拘らず時局多端の際とて歸京を見合せ服喪中であつたが明四日午後七時三十分京城驛發列車で赴奉避難同胞救濟の善後處置を講ずべく滿洲、關東州各地に出張の豫定である

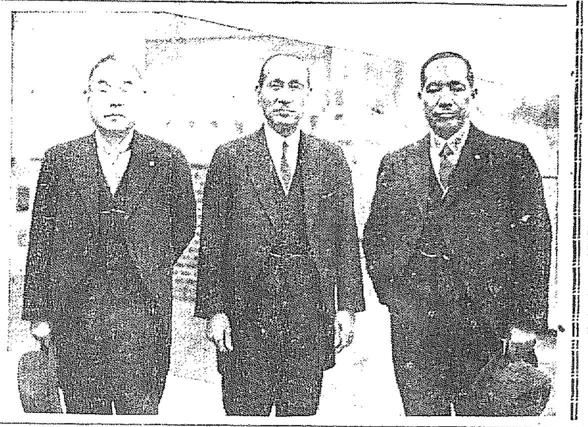

三日轉任挨拶のため本社來訪の司法界三首腦者

右から境長三郎氏（高等法院檢事長）深澤新一郎氏（高等法院長）笠井健太郎氏（法務局長）

泉噴
わたしの煩悶
―アパートが欲しい―

十五字詰五十行以內、原稿に住所姓名明記の事、但掲載上匿名は隨意、採否は係へ一任の事、原稿は返戾せず

私は今安下宿屋でごろ／＼してゐるが、もうそろ／＼ワイフでも貰つて一家を成さねばならぬ三十男である。しかし、いよ／＼さういふことになると、財產があるではなし、この安いサラリーでは徹見調節でもやりながら細々とやつて行かねばならぬが、今から一番私の頭を惱ましてゐるのは住宅の問題である。さゝやかながらも新婚時代だ、私といへども偶には二人で手を取り合て散步にも行き度いスポーツも見度いが、京城の家賃は箆棒に高い上に借家一軒を持てでも留守番なしではとても不安だ。そこで私の羨ましいのは、東京時代友人のゐた簡易な現代的なアパートだ。京城にも一つ二つあるといふのでそれとなく搜して見たところ、アパートとは名ばかりで、どれもこれもあまりはつとしないし、第一價段が家賃にも一つ輪をかけて無茶苦茶に高い。これでは到底共稼ぎクラスの私どもには一寸手が出せない。こゝでだ、私は私と同じやうな生活の水平線からやゝもすれば沈澱しそうな階級のために、京城にも手頃なアパートが早く出來て吳れゝばいゝと待ち焦れてゐるわけだ。二人で下宿住ひも敢て辭せぬが、自己の生活を殺してお隣に遠慮氣兼をせねばならぬのも物足らないし、さうかと云つて、我儘に振舞つては、お隣さんにもお氣の毒なわけ、やはり私は『住みよきアパート』を禮讃する（金之助）

吉會線の穩城經由反對
間島方面から
近く請願委員入城

吉會線が局子街より咸北穩城に通じ龍井を經由せずとの一說に鑑み間島龍井村在住民は若し斯る線が實現せば全間島における邦人の商權が全部局子街商の手に歸する結果となり數十年間の辛苦が水泡に歸するといふので近く中央政府並に本府へ陳情員を派遣することになつてゐると、なほ龍井村在住民は若し吉會線となる場合は是非とも天圖鐵道を擴張して幹線と同一軌道の支線たらしめる外、適當の方法を講じて貰ひたいとの希望を持つてゐるもの如くである

松寺、横田兩氏
府民送別會
六日公會堂にて

今回勇退の名を遂げて勇退した松寺高等法院檢事長、横田高等法院長の府民送別會を井上府尹、韓內鮮工會議所會頭主催の下に左記により開くことになつたが、希望者は至急申込まれたいと

日時　二月六日午後一時卅分

場所　長谷川町公會堂

會費　金一圓（申込と同時に拂込會員券を發行す）

申込締切　二月五日午後二時

申込場所　京城府內庶務係又は府廳前田出張所

太平漫語

◇

官立師範の新卒業生までも、この氣候では、今年は消化不良のおそれがあるらしい。氣候といつても、無論、例の何十年振りとかの分ではない、やはり景氣不順の方である

◇

一面一校計畫の進みが遲いためかと思ふと、かならずしもさうでもないらしい。引退しても文句のなささうな猶數員の整理が捗らぬのと、新教員が時節柄をもわきまへず崩れ出るためらしい。

◇

新舊どちらのせいでもよいが鍛錬を誇つた朝鮮教育界が、かう鍛錬を盛して來ては、先が案じられてなりません。

◇

不良青老年から不良少年と、本町署長もお灸をすゑるのに忙がしさうだが、折角思ひついたときにすゑて置けば、後は樂にもなり、效能もある。

◇

現金が高過ぎると、料理屋組合が大きく悲鳴をあげて當局に泣きつく。こつそり繁昌を泣かすよりは、聲だけはいい。

◇株式◇

大株短期引跡

大新	新	七十四圓五（十錢高）
東新	新	八十九圓七（不變）
日産	新	四十一圓五（不變）
		百六十一圓五（十錢安）

大阪短期後場引

	引	高	安
大新	七四〇	七四五	七四一
鐘新	八九七	九〇〇	八九七
日產	四一五	四一六	四一五
東新	一六一五	一六二〇	一六一〇

◇期米◇

各地期米後場止

下關二五六〇▲名古屋二五六九▲金澤二三五〇▲熊本二四一〇▲大阪最終氣配〆四錢（一錢安）

クラブ植物ポマード

すつきりした日本髮にも
あでやかな洋髮にも
一入美を增す植物ポマード

クラブ植物ポマード
・正價　三十五錢・

◎ノーシンをそつと……カバンに
親の慈悲●

誰でも好く芳香

◎ミツワ石鹼は　國產芳香料を基礎として
更に研究配合し　溫雅な芳香がいたします

溶け崩れず　三倍保つ

◎ミツワ石鹼

作用緩和

後に些しも石鹼分を殘しませんから
其使ひ心地は全く無類であります。
故に顏面も肌膚も毛髮もさらりとして滑かに　極しつとりと成ります。

◎ミツワ石鹼
不斷の品質向上の爲に、日夜科學的研究に盡しつゝある主要なる技術家諸氏
理學博士　小平勤氏
藥學士
農學士　河村正端氏
工學士　三梨次郎氏
工學士　野中正夫氏

本舖　東京　◎丸見屋商店

2.33

南部版

共販制度を危殆から救ひ出す
陸揚と販賣の區域を區別 慶南の漁獲物對策

【釜山】慶南道内の漁業組合は何れも昨年設令になつた漁業令によつて組合員漁獲物の共同販賣を實施してゐるが不景氣に影響されて密賣を行ふ違反者が多く惹いて共同販賣制によつて當業者の福利を發揮せしめんとする當局の保護政策に反し折角の共同販賣制度をも有名無實ならしめる狀態にあるので違反者の取締りと同時に漁獲物の陸揚區域と販賣地區とを設定する必要に迫まられ漁業組合の興隆に關する大問題として提唱されてゐたが道水産課でも水産當業者の保護と斯業振興の見地より漁獲物に對策を講ずることになつた

全北の整理
産業技手外廿六名 ―第二次の發表―

【全州】全羅北道では三十一日附をもつて判任官以下雇員の第二次整理を斷行した整理されたのは道屬二名、産業技手三名、土木技手二名、囑託二名それに雇員九名あり合計二十六名であるが右は判任官に技手はそれぞれ辭令を給して淘汰された

群山商議 利用強調
當業者に宣傳

【群山】四工會議所では最近商工業者間において會議所の所用をいふものあり甚だしきは會議所の不必要論まで持出さるに鑑み其の起因する當業者との關係なる機關連絡を缺ぐによるものとして左の十二項を掲げて一般業者の利用を喚起する處があつた

一、他地方へ照會又は斡旋を希望せらるゝときは
二、商地價格、商品見本等の說明や斡旋を要せらるゝときは
三、統計學の調査資料の御入用のときは
四、紛擾を生じ之が調停や仲裁を希望せらるゝときは
五、其の他商工業に關し取調調査を計る爲に必要なる調査研究を要せらるゝ場合
六、官公署その他に陳情請願運動を爲すときは
七、現行法律命令中實際當業の發達を阻害すと認めらるゝものあるときは
八、當業の進步發達に對し將來の施設を要望せらるゝときは
九、當業の進步發達に對し何か御意見あるときは
十、法規其他官公署の施設に關し疑義あるときは
十一、組合其他の團體を組織せられんとするときは
十二、關係にして現任事務員を置き難く何時か便宜を與まるゝときは

長項港發展の意見を纏める
群山側も參加して發展座談會を開く

【群山】忠南鐵道の最終點にして忠南唯一の物資の吐呑港長項は昨年間鐵道開通後益々急激に端進發展を遂げ今やいよいよ新興地としての體形を備へつつあるが同所築港會では將來の大を期する上において新時代の趨勢に順應した自の施設整備の基礎を確立すべくその根本案を發見すべく來る三日同地を初め附近地方群山方面の各關係有識者の參加を求め同地方振興策に關する長項發展座談會を開催することになつた

白尾副組頭勇退

【大田】消防組副組頭白尾榮次氏は務強に途を明くべく平康大田署長に辭表を提出したので署長は背非組頭とゝもに再三辭意を翻へすべく勸告したが何れも辭したので後任副組頭推薦方に就き幹部と協議を重ねつゝある尚第二部長河本加福氏に白羽の矢が立つてゐる

大邱の助興税
當業者から減率運動

【大邱】七年度から大邱府が新設する助興税が府會で修正可決の運過を見たが原案の花代一圓に對し六錢の賦課は高きに失すとて大邱料理屋組合では商工會議所を通じ減率運動を試みる事となつて卅一日の商議部會にも料理組合長から陳情するところがあつた、組合側の主張は釜山は表面六錢を課してゐるが內實は四錢五厘で大邱が釜山以上に課税することは不條理だから三錢位にして欲しいといふのである

東海岸一帶の罐詰工場殆ど全滅
設備不完全で續々營業停止 蟹から鮑に飛火す

【大邱】慶北東海岸の特産物として江口、丑山、甘浦地方から年額一萬五千餘圓の蟹の罐詰が製産されて居たが突然設備不完全と云ふ理由で本府から此程許可を取消され工場の閉鎖を命ぜられた、之れが爲め今後慶北蟹の罐詰が製造出來なかつた矢先丑山金輪渡氏經營の鮑罐詰工場も蟹以外の鮑を使用したといふので取締規則に觸れ三月一日より九月三十日迄營業停止を喰つたので東海岸一帶の罐詰工場は殆んど全滅狀態となつた

檢車機關兩區長會議

【大田】鐵道局大田運輸事務所では三日午前十時光州機關區に於て機關區、檢車區長の業務打合會を開催事務所側より伊藤所長、大久保運輸係主任、高橋大田、中島裡里、鳥致院、武田光州各機關區長、東島大田檢車區長等出席運轉業務の打合協議をなす

諮問事項 本年第一回石炭節約期間內特に實施したる事項如何▲最近各區にて日常實施中の石炭油脂節約最も效果ありと認めたる事項如何▲石炭、油脂節約上の希望事項如何▲最近各區にて特に實施したる改善事項あらば其大略如何▲最近各區にて試驗したる事項及現在試驗中の事項（特に所又は課の指令に依る事項を除く）あらば其の成績如何▲業務改善上他の關區又は係に對する希望如何

自營自活のお百姓教育
道議すつかり感心 忠南道議地方行脚

【大田】―禮山にさよならした一行の自動車は冬には稀に暖い天太陽道路を驀進して新昌についた

…………◇…………

新昌公立農業補習學校……こゝは校門を潜ると櫻と松のトンネル・山道をめけて校庭に車を乘てゝ先づ實習田と校舍を視察して高橋校長について一通り說明をきく この學校のモットーは堅實な中堅青年を養成して農村の振興開發に資するといふことであり・ゐる すなはち巣立つて俸給生活を欲せず自ら鍬をとりてまで農業に精進し農村の中堅として自ら範を示して農事の改良進步を圖りもつて疲弊困憊の極にある農村を救はんとするものであり したがつて十六歲以上にして身體強健作業に適するものをのみ入學せしめてゐる現在十八名收容してゐるが學校は實習制を採用し農閑期となし農作休暇も陽として最も合理的もつとも實際的の農業教育を施して嚴格な規律のもとに訓練しつゝ自營自活の強き體質を得せしめてゐる

……◇……

現在一人當田、畓各一段步の實習地を與へ、西鮮實習訓練を施し農繁期は實習を主とし農閑期は學科を主に養鷄、養豚、養蠶の副業は勿論農具、肥料、苗種等一切手製で只僅に農具と種子肥料の一部を購入するのみで、その生産によつてすべての費用を支辨してゐる恐らくこんな學校は全鮮中唯一のものだらう

……◇……

こゝでスッカリ農學士になつた一行は道中農業教育の話で持ちきりつゝ溫陽の溫泉旅館を訪ふ溫泉臺閣の鬱を血に染て痛ましくも旅塵を拂ふ

……◇……

こゝには總督忠南製糸の厚意の晩餐會が催された疲れをいやした一行はいよいよ上機嫌で歡を盡しその後ベッドに囲らかな夢路をむすぶ（寫眞は新昌農業補習學校生徒の實習）大田支局一記者

湖南線へ手を伸す
大邱商人が見本市隊

【大邱】交通關係から地の利を得ず年々商圈を釜山に蠶食されつゝある大邱では數年來之れが打開の爲め苦心しつゝあるが本年は元町筋の商店が結束して湖南方面への商圈開拓に一大飛躍を試みる事になつた、第一回は三月初旬大型乘合自動車數臺とトラックと數臺計十臺の自動車隊を組織し慶北道から湖南方面、各都市を一巡する見本市でその結果によつては更に第二第三と道內外に向つて商圈の維持と擴張に馬力をかける筈である

「莞草スリッパ」を遠い巴里から注文
內外引っ張り凧で生產不足 大々的に獎勵計畫

【大邱】慶尙北道で農村の副業として獎勵してゐる莞草のスリッパは愈々其の成績が認められ一月二十五日の如き製造元の慶北生產組合宛に巴里から神戶のフランス出張所を經由して注文がありまた下關京都等からもすでに慶北道產業課宛に百萬足といふ素晴らしい注文があつて慶北道當局も組合も有卦に入つて製造してゐるのは達城郡の月背、禮城、義西、城北位で年産僅に四十萬足の能力にすぎないので當局では大々的に各地農村副業として獎勵することになつた

忠南獎學兒童
各校に配附

【大田】忠南南道本年度兒童獎學資金の大田郡割當は百二十三圓に決定したので大田郡では夫々各校に分配したが大田小學校（既報）外各校の見習は左の通り推薦、道知事宛申請した

▼儒城小學校一學年代了一、三學年川崎久子、五學年代志計利 ▼大田第一普通學校一年安泰俊二年金洪喆、三年金學起、四年朴炳泰、五年韓英洙、六年金尙吉、高等科一年具會善、同二年白樂憲▲大田第二普通學校四年安鶴守、張良鎬、五年崔榮福、安鎭求、六年宋容奎、安鎭浩▲

群山と運合
意見を取纏む

【群山】商工會議所では運送合同問題に關し左記の各項を提示して會員の意見を求める事に決した

一、運送合同後に於ける運賃について
一、運送合同後に於ける荷物輸送到着に就て
一、運送合同に於けるサービスについて
一、運送合同後に於ける荷物の取扱に就て
一、運送合同後に於ける事故解決について

地方ところどころ

敎化映畫各地巡回

【大邱】慶北道社會課では殖産局及內務局指定の敎化映畫をもつて地方巡回映寫會を行ふことになつたがフイルムは主に朝鮮人本位の農村振興內鮮融和色服獎勵等社會敎化の映畫で大邱では十五日午後一時から京町喜樂館を借り無料公開する吉永社會主事の講話もある

麥丈三寸虫が沸く

【光州】氣まぐれ陽氣で雪も降らず麥の草丈が三寸餘も伸びた此儘で行けば害虫の幼虫が死滅せずために春から夏にかけての虫害が案じられる目下金毛虫尺取虫リンゴの葉

石炭せり賣ありげ約

【大田】鐵道局大田運輸事務所管內機關區昨年中の運轉用及暖爐炊用石炭消費節約を目標に努力し實行したところ全般的に非常に良好な成績をあげて途に石炭三百七百五十二トン三萬九千二百三十圓の節約ができて今年は更に一萬圓をせりあげて四萬圓節約を目標に邁進する

强盜と双方逃ぐ

【大邱】一日夜明けごろ大邱醫院の助婦山田きみ（二三）假名が出勤の途中驛前局官舍橫に差かゝるや尾行して來た二十四五歲の一鮮人が、突然同女の胸ぐらを摑んだので女は悲鳴をあげて逃げ出し途端も又た前から疾走してきた店員の自轉車をみて逃げ出した何れかへ姿を、犯人搜査中

遊ば遊せで儲け損

【沙里院】東洋製糸沙里院工場では舊正のため四日から約二十日間休業するがその間四百名の工賃はざっと二萬圓一人あたりで一百圓普通で五十圓その大部分は家族の年越金になつたり晴れ着にも化けるが女工には工場から新調衣服一着宛を給與する

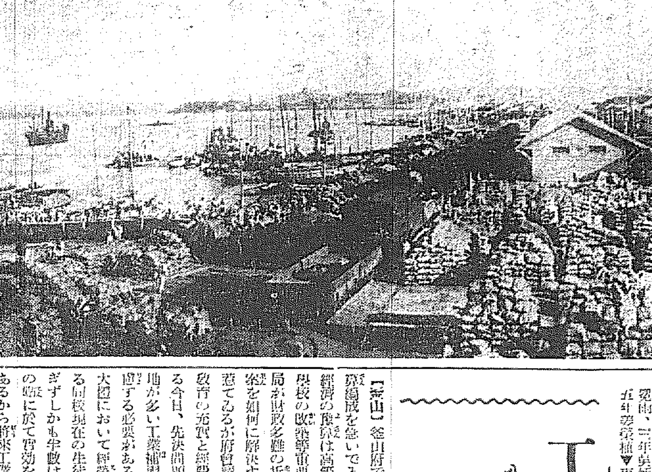

埠頭の米の山―群山港―

工業補習學校 また槍玉にあげられるか
釜山府第一部特別經濟豫算 遣繰り算段に惱む

【釜山】釜山府では昭和七年度豫算編成を急いでゐるが第一部特別經濟の豫算は高等小學校及第一小學校の改築等重要事業を控へ府當局が財政多難の折柄是等の重要經費を如何に解決するか頗る興味を惹てゐるが府會議員の間には初等教育の充實と經費節約を急務とする今日、先決問題として議論の餘地が多い工業補習學校の整理を考慮する必要があるとの意見が多く大體において經常費七千圓を要する同校現在の生徒は六十餘名にすぎずしかも半數は鮮人生徒で能率の點に於て實效を期し難い事情にあるから將來工業學校に昇格する前提のもとに更に積極的の方法を講ずるか若くは私立學校として經營するかもしくは理題を與へて府營の節約を期する方法をとる外に打開策なしとの意見が多いから工業補習學校の經費問題は七年度豫算の審議に當て又々府會と府當局の間に可否の論議に火花を散らすものとみられてゐる

江景商業校 武道納會

【江景】商業學校では寒稽古武道納會を一日講堂で開催したが劍道部四十五組柔道部四十八組は二組に分れて物凄い肉彈相搏つ紅白試合を試み優勝者にはそれぞれ賞品を贈つたなほ當日は來賓者も多數で稀にみる盛況であつた入賞者は左の通り

▲劍道 一等李才寅、二等吉岡、三等裵明植、四等桐棋洪、五等牛草 ▲柔道 一等後藤、二等朴脊信、三等安田、四等李昔圭、五等沖田

仁川府尹の寄附

【仁川】府尹松島淸氏は二日亡父鼓太郞氏の忌明に際し仁川鄕風會の新年末恒例事業たる細民への施米基金として五十圓を寄附その他永化普通校體育協會に各五十圓鄕里川形縣加茂町兒童獎學基金へ金一封を寄附した

全北三地の軍營地誘致運動
六名の委員決定 二日朝出發東上す

【全州】全北に於ける全州、群山裡里の三地聯合軍營地誘致運動は其の後各地に於いて東上委員を選定中であつたが愈去る二日全州から松陵金目社長、眞谷邑長、群山から牛尾正一氏、佐藤府尹、裡里から高山邑長いづれも裡里驛に集合し午前十一時八分裡里發列車で多數の見送りを受け東上した

大田の傳染病

【大田】大田署の調査による大田郡內昨年四ケ年間の傳染病は二百四十名で昨年は相當多かつた各病別にみると左の通り

	三年	四年	五年	六年
赤痢	八	六	六	七
腸チフス	[illegible]	[illegible]	[illegible]	[illegible]
猩紅熱	七	八	[illegible]	[illegible]
ヂフテリー	四	四	二	[illegible]
計	[illegible]	[illegible]	[illegible]	[illegible]

群山中等校 入學試驗

【群山】中學校並に高等女學校に於ける入學試驗は左の通り ◇中學校 百名募集、三月二十三二十四の兩日同校にて入學試驗執行、願書受付は三月一日から十五日迄 ◇女學校 募集生徒約五十名、入學試驗は三月二十二、二十三日願書受付は二月十五日まで

工業用水値下
釜山府で計畫

【釜山】釜山府内に於ける工業用水の需要量は年々增加する傾向であつて最近の財界不況と共に用水使用料の低下が叫ばれてゐるので府營では七年度歳入豫算の編成を期して使用料値下げの意圖を有し一割二分程度の輕減を標準として目下調査中である

燃料節約表彰
光州機關區を

【大田】昭和六年度第二期大田運輸事務所管內運轉用石炭消費成績は光州機關區優秀なる成績を舉げたので燃料節約獎勵內規に基き優狀並に優勝金三十圓を三日午前十時光州機關區にて伊藤大田運輸事務所長より授與された

公州署特別警戒

【公州】舊正月を控へて公州署では廿五日から來る八日まで特別警戒を實施全署員總動員であるが目下の處極めて平穩だがそれでも臨設竊盜、其他十數件に達した

仁川の日華樓
大變な人氣

【仁川】スピード時代は何んにつけ簡便で要領を得るものが流行特に料理方面でこの傾向が濃厚で仁川の如きもこの例に洩れずこゝ一二年にカフエー、バー、食堂といつたものが雨後の筍のやうに簇生しそれぞれ特色を發揮してゐるが中にも一寸異つて比較的客足をひきつけてゐるのは、本町四丁目の角にある支那料理日華樓などはかなり繁昌してゐる、尤も同店の經營主は日本人で女給の如きは寧ろ多すぎる位內鮮人の雜なところを掴へて朗らかな日本的サービスをバックに純な支那料理の味覺を誇らせるところに客足を引きつける魅力が潜んでゐるのであらう。何は兎もあれ時代はこうしたお手輕で明るい店が期待される（假告）

全南郡島技術員會議

【光州】全羅南道の郡島林業技術員會議は二日午前十時より全南武德殿に於て開催したが當日は鄉產業部長會議を統裁し各郡島技術員及森林主事は全部出席し矢島知事の訓示あり終りて係職員から指示事項注意事項あり出席者は何れも熱心に聽取し第一日は午後四時終了第二日には司法部各員の執務及び一般庶務事務に關する打合せあり三日四日目はクヌギ播種造林に關する講習並に實地指導をなす筈當日の指示事項は左の通り ▲播種造林事業の實施の指導助長▲松蛅蟖驅除並に豫防對策▲竹林の增殖並に利用▲荒廢山野の生成防止

群山 マルフイデー

◇湖南線第一の雄府群山が理想的グラウンドをもたず運動シーズンになつても他との對抗試合が見られず當然群山で開催すべき諸試合の野球試合も裡里、或は全州に持ち去られてゐる有樣

◇その度毎に毎々群山のファンはグラウンドの設置を痛嘆してゐたが何時も其の掛け聲りでお流となつて最近では當分駄目の聲さへ洩されてゐた處

◇府昭和七年度豫算編成議員懇談會の席上で突然グラウンドの案が提唱され遂に滿場一致で贊成し費用も一萬圓也を計上し場所も府外新興里方面に七千坪位までの具體的の話が進んだとの事

◇吾々はこれが噂でなく事實として一日も早き實現を待望するものである

群山に猩紅熱
猛威を揮ふ 學校休校

【群山】今年になつてから猩紅熱チブテリヤの蔓延甚しく警察及學校當事者でも其豫防に遺漏なきを期すべく印刷物を配布するなど對策を講じてゐるが、その効果もなく最近に至り益猖獗の兆候あるに鑑み群山小學校及高等女學校では餘儀なく臨時休校し徹底的消毒に腐心してゐると呼應して根絶に腐心してゐる

泥棒を毆り殺す
亂暴な警官二名に 各れも懲役の求刑

【光州】昨年十月二十九日全南松汀里駐在所で逮捕した竊盜容疑者同里の申忠植（二）は十一月四日一村巡査部長以下二名の手で取調べ犯人に暴行を加へ致死せしめた瀆職及び傷害致死事件の公判は二日午前十時より光州地方法院第一號法廷に於て宮本裁判長係で開廷脇坂檢事立會にて開廷傍聽人滿員で石で頭部を二回殴打したこと及び後頭部を一回殴打したこと十一月四日に松汀里駐在所で取調べの際一村巡査部長がステッキにて申の頭を二回ほど殴打したなどの事實調べ後酒井檢事は「本件は被告が熱誠のあまり犯した事情の點は充分あるが司法官の威信を保つ上に於ては身內の者を起訴せねばならぬと被告一村實谷に各懲役三年を求刑し辯護士の辯論あり午後二時半閉廷し九日判決言渡しの筈

人の動き

▲吉田雅一氏（平北水産會長）東上中の處卅一日歸浙 ▲矢島杉三郎氏（慶興郡守）道庶務主任三浦技手を從へ二十九日護海面秘洞に出張農事懇談會を開く ▲藤江嶋一氏（新任大田郡守）各面初度巡視中の處一日歸城で終了同夜歸任 ▲加藤不二男氏（釜山加藤渡氏三男）豫て鐵道病院にて加療中の處腸胃より肺炎を併發し一日午後十一時廿分死去享年廿三歲葬儀は四日午後四時西町東本願寺にて營む由 ▲木谷重榮氏（新任慶南山林課長）四日午後八時着任の豫定 ▲江中平次氏（新任慶南山林技師）三日午前九時半着任 ▲藤本格太郎氏（新任馬山府庶務主任）四日慶釜山出發赴任 ▲堀虎次氏（前平南產業主事）退官挨拶のため二日各方面訪問 ▲全北調農務課長 內地視察より一日歸任

高級新藥 ベスト胃腸藥 東京 大阪 釜山 株式會社大正製藥所

アレ
皮膚に塗つて、よく拭除れば、皮膚は艶麗に柔軟、且滑かに成り、荒れを防ぎ治し、小皺を作らず、ニキビの原因を除く 理想的な芳香化粧料
○ミツワ雪の雫（藥用）一壜五十錢
主治効能 皮膚を强健清潔ならしめ、皮膚乾燥、表皮剝脫、逆剝、皸裂、皹裂、凍傷、火傷、乳房の小傷、剃過傷、雀卵斑、脂漏、痱疹、毛瘡、汗疹、頭屑疹、粃糠疹、苔癬、白癬等に奏效。
○ミツワ石鹸本舖 丸見屋商店
右藥用雪の雫と共に左能化粧用雪の雫が有ります 皮膚を强健清潔ならしめ、乾燥、表皮剝脫、皸裂、凍傷を豫防し、皮膚を和げ、色澤を良くし、肌理を細美ならしむる等、專ら化粧用に適する樣に製造されて居ります。
化粧用 ○雪の雫 一壜五十錢

脫毛
普通脫毛の第一期には雲脂が多い。其中に本劑を用ひれば效果は一層。本劑には本店特製のハプトール、芳香精、其他數劑を含んで居ります
○ミツワ養毛液 一壜六十錢
主治効能 雲脂の過多。痒み。脫毛の過多。若禿。毛髮薄き。急性熱病、産前後、皮膚病或は精神過勞、其他の原因による脫毛。其他脫毛を防ぎ毛髮の發育榮養を助く。
右ミツワ家庭藥中の養毛液と共に左能頭髮用香水が有ります。毛髮の發育を助け榮養を良くし雲脂を防ぎ、爽快な佳香は頭腦を清新ならしめます
頭髮用香水 ○ヘーアローション（ミツワ月の雫）

過飲
酒の過飲、惡醉、及び菓子の過食等の場合に確實なる效ある
○ミツワ制酸錠 百二十錠入 二十錢
主治効能 酒の惡醉、酒の過飲、菓子の過食、宿醉、胃酸過多症、急性胃加答兒、惡心、嘔吐、胃痛、吐瀉症等
他に ミツワ消化錠 ミツワ健胃錠 ミツワ清腸錠 ミツワ胃腸散 ミツワ止瀉錠

北部版

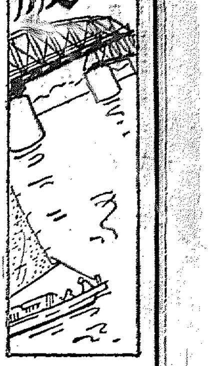

鳳凰城に收容された 二千人の避難民
解氷期を待つて水田耕作へ 安東で救濟策講究

【安東縣】安東朝鮮人會では目下鳳凰城に於ける避難朝鮮人を加へて約二千の避難民を抱へてゐるがこれが救濟策として解氷期を待つて安東下流大鹿島方面の水田耕作に從事せしめる方針で目下南滿洲鐵道公司の水田用地にバラックを建設しこれが水田開拓作業に當らしめる様金融會社の名を以て安東領事及朝鮮總督府にこれが援助方を請願することゝなつた

に際し殆んど案件證明の時機を加へつゝあるが特に交通整理の徹底を期すべく左側交通勵守▲道路・濫用並に物品放置▲牛車諸車の中央通行▲荷積ひの左方遊離▲路上遊戲▲凹凸の放棄▲荷牛馬車乘用▲路上の物品賣買▲幼兒の道路步行等に就き一般の注意を喚起するため數萬枚のビラ宣傳を試みた

十四萬人の 窮民を救ふ
三百町の砂防工事 ―平北の七年度計畫

【新義州】平北における窮民救濟砂防工事七年度計畫に就いては昨年以來當局に於て準備中の處此の程金融の計畫を完了し本府の承認を受くる事となつたが該計畫により七年度に於て施行せらるゝ箇所は宣川郡宣川面及郡山面、龜城郡瑞山面の六面で三百町の復舊を斷り十四萬人の地方窮民が救濟される事になつてゐる

地方費職員整理
技手書記を十五名 ―咸南道で斷行

【咸興】咸南道下は三十一日附地方費職員の整理を發表したが整理されたのは前衆技手十三名書記二名でいづれも辭職せしめて整理を行ひ同時に補充異動を發令した

城津感謝大會

【城津】元師團長閣下並に總督府代表慰問感謝大會は三十日午後二時小學校庭で舉行、一般市民、普通學校・農業學校、小學校、青年訓練所、青年團、愛國婦人會、消防組、在鄕軍人分會、諸團體一般市民多數參列の上安副會長開會の辭を述べ青年團青年訓練所生徒の奉納で國歌齊唱、夏目會長祭文を朗讀し（安副會長代讀）山下大佐の熱誠な殿下の萬歲を奉唱し、感謝の熱誠を披瀝し午後三時三十分閉會したがこの日校庭の中央にラヂオを設備し東京に於ける感謝大會の狀況の放送を聽き殿下の御高德を偲び奉つた

滿洲派遣の警官隊
黃海は廿一名

【海州】關東軍警官應援のため黃海道より派遣された警察官は左の如く內地人警部補一、巡査部長二、巡査二三、朝鮮人巡査九、合計廿一名にて一行は三日午前零時十八分沙里院發特急で吐部補に引率され出發した海州にては一日午後三時より部隊員集まり別宴をあげ午後四時五十五分の列車で官民の盛大な見送りをうけて沙里院に向つた

咸興歲末警戒

【咸興】目下咸興警察署は歲末警

咸興の紀元節奉祝會

【咸興】二月十一日の佳辰、咸興府主催の紀元節奉祝式は咸興神社境內で舉行すると決定本年は特に滿洲事變に伴ふ國家重大時期に際し建國の趣旨を深く認識し國民

わが警官隊の活動
四臺子附近の討匪（上）と鳳凰城驛の警備

海州の遺蹟と古藝術 (七)
白井源平 (寄)

迷ふ首陽山城 (2)

次に高麗から李朝にかけての邪謡を記した碑文や諸記錄を見るに、何時も出て來るのは首陽山城で池城山城に避難したなどは絕對にない。後に述べる紅巾賊侵寇の時牧使崔水簡が守つたのも首陽山城であり宣祖癸巳監司柳永慶、兵使趙仁得重修し、四門を作り、倉穀を設けて守禦の地と爲す。甲・臨司、李廷立民を募り、入り守る者は役を免じ罪を宥す、とあるのも無論首陽山城で此時白米を邑から流して糧食の豐富を示し倭賊を退けたなどの傳說を遺してゐる。宣祖癸巳は文祿二年で前年壬辰州邑城が容易に敵に奪はれたので今更平城の頼み難きを知つて此山城を修築して萬一に具へ或は當時回變中の宣祖の避難に備へたものであらう

××

甲午といふのは何時の甲午か判然せぬが其翌文祿三年の甲午であらうといふのは、入り守る者は役を免し罪を宥すとあるので非常の場合即戰時中であることが窺はれるのである。勃後文海州邑城の陷敗甚だしくなつた時、取消ずか再築するかに就て議論が起つた際、再築反對者は『州は東に長壽城あり西に首陽城あり、何ぞ州城を用ひん』といつて池城山城なども話題にも上つてゐない

××

其他記錄上二三の小例にもろが首陽山附近に二大城の對立は地形上絕對に之を許さず、石築周圍一萬七千餘尺の大山城が如何に廢城となつたとて全く影も形もなき迄に湮滅し去るべきものではなく、邑誌の記事とても池城山城の條に明らかに首陽山城に屬すべき史實を混入し、且つ此二城の大きさは互に相容れざる固定性を有するものでないことは既に述べた通りで、邑誌の記事が如何にあらうとも此二城は全く同一のもので、初め池城山と呼ばれたものが高麗李朝に及んで首陽山が名高くなるに從て首陽山城と稱せらるゝに至つたものに相違ないと信ずる

××

さて現在の城壁は首陽山の最高峰たる終雪山（高度六八四米九）から派出する二條の連峰に圍繞され、一大狀の溪谷を繞り、中央に一小盆地を容れてゐる。此盆地には十五六戶より成る山城洞と稱ふる一部落と一小池が在る。溪流は東に走つて南連峰の切目なる謎子口から鼓腹狀の圍形約四百尺を隔はつて關東南の溪谷中に射下する此鼓腹東門の址を留める。城壁は長方形の切石を以て『一の字積』に築いた處もあり野石積した部分もあり、高さは六尺乃至二十尺、殆んど垂直的の急斜面を有し、壁上には忍返を附け、更に高三、四尺の女牆を設け、步道は幅三、四尺、處々に城臺を作り側防に備へてゐる。殊に南門東方のものは水原城の甕と同工で大體に李朝式城廓の特色が濃厚である

××

南門は甕城に擁護され重層の門樓を具へてゐたが既に壞敗し附近には高麗李朝の瓦片が散亂し綠瓦、碧瓦、或は雲龍等の銘ある文字瓦など發見されたこともある。北門の西方城壁の頂より南方に走る一堡の石段があつて南門への通路は其中腹に通じ其東は深谷に臨んでゐるので此丘陵上に一連の城壁を分ちすれば南門に進入する敵を東方の深谷に摘落し去るのみならず、此丘陵以西の本城の護守にも大に貢獻すべき筈であるが遺憾ながら其設備を欠いてゐる。北門と南西門は城壁の低下部に開かれ、北門は幼稚の甕城を有し本城より橫射の便もあつて稍堅固であるが、南西門は甕城も側射の便もなく、壁面最も低く設理も粗雜をなしてゐる。唯此門に至る通路は非常に險峻であるのが唯一の御防であらう

××

しかもこの城は非常に古い所謂樓閣の堅固な朝鮮式山城で防禦の設備は主として高麗・李朝宣祖十四年の修築の改修にかゝり、質軛の興廢に密にて價値に富んだ所を注目に値する。

村田醫院長 博士論文提出

【海州】道立海州醫院長村田美祿雄氏は昨年來留學より歸國後醫士論文を東京醫科大學に提出したが既に審査委員會を通過したので來る三月頃教授會を通過せば博士號を授けられるならん、而して氏が提出せし主論文は多發性硬化症の病理的所見外參考論四編である

江界に大無煙炭鑛
埋藏量一億噸に上る 九十パーセントの炭素含量
至極良質の塊炭

【新義州】平北江界郡立館面龍門洞に埋藏量一億トンを有する無煙炭鑛が發見された平北產業課では二月この見本を德山燃料廠に送つて科學的試驗を求めたが右は炭素九十パーセントを含み燃燒後も水分、灰、硫黃等少なく極めて良質で殊に粉末がなく塊狀であると

三十貫もの 阿片を密輸
仲間割れて暴露し 明川署で一網打盡

【明川】一月廿日明川郡南面上胡洞金夏鉉旅館において城津吉州の李奉龍（假名）外四名が阿片三十貫を間島に送るべく、古麻袋百五十枚を買求めその中に阿片を入れ明川驛から一先づ會寧に送附の相談をなし翌一日豫定の通り麻袋を會寧宛に送り、共犯洪龍澤（假名）外一名が荷物と一緒に乘車して會寧に行き直に荷物を驛から受取つて見ると最初自分の荷造したのと違ふ個所あり、不審を抱き開いて見ると麻袋のみで中味の阿片が紛失してゐるので驚き直く明川に引返しその旨仲間に告げたが仲間の話が合はず途に李、洪等の仲間喧嘩を始めたのが當局の知る所となり明川署雲社駐在所で二日間不眠不休の大活動を爲し去る卅一日一網打盡に關係者七名を引致嚴重取調べの結果途に包み切れず一切を自白した、彼等は常に間島に往復して居り今回も間島の某に二千圓を前借して阿片を購求し明川から送附せんとして發覺したものである、麻袋入阿片盜の時共犯の李外二名が共謀して阿片なしの麻袋を發送したもので李はその阿片を一時自宅に隱匿しその後上等北面遲井洞宋龍一（假名）方に隱匿してある事を申立たので直に現場に出張阿片三十余貫を押收して來た

黃海地方豫算 査定にかゝる

【海州】黃海道評議會は既報の通り來月二十二日から二十九日迄開催することになつたので一日から知事室で知事各部長參集して豫算査定に着手した

＝平南派遣警官隊出發＝

【平壤】滿洲派遣の平安南道からの警察官下城警部補以下四十一名は二日午前一時五十八分平壤驛發列車で安東へ向つた之れを聞き傳へた平壤府民は深夜にも拘らず寒風の中を物ともせず官民、國旗、小旗などを押し立て、驛頭に殺到し萬歲聲裡に見送り勇士の意氣大いにあがる＝寫眞は平壤驛頭の警察官と見送りの群衆＝

積雪八寸 ―（咸興地方）―

石峴スロープに スキヤー躍る
十七日を期し本社主催で 最初の大會決行

【咸興】一日夜來の雪は二日夕刻までに約八寸、なほ歇みさうもない。搖籃期にある咸南スキー界のために本社が計劃する優勝旗が新設の石峴スロープに燦と輝く時が來た。二日正午から咸興驛長室に田邊鐵道局副參事、園山咸興驛長、四艦咸興保線區長、永島北日咸興支社長、松本本社咸南支局長、髙草木朝鮮社員參集協議の結果、第一回咸南スキー大會はいよいよ十七日左記要領により決行の事に決定、大會役員には夫々推薦通依頼狀を發して諒解をもとめた。二月七日オール咸南のスキーヤー達よ。石峴スロープで勇敢に轉び朗らかに笑へ

大會の要領

（一）時 二月七日（日曜）咸興發午前九時四十一分、興南午前十時二分。現地停車又は臨時大會列車運轉の筈
（二）所 石峴スロープ
（三）會費 不用但汽車賃並食自辨とす、汽車賃は石峴スロープ迄往復咸興九十錢、興南六十錢
（四）主催、京城日報支局
（五）後援、退潮スキー俱樂部、局友會咸興支部、朝窒興業會山岳部、咸興通信聯盟、咸興體育協會
（六）賞（イ）本社優勝旗は十六キロリレー優勝チームに贈る（ロ）會員には美麗なる參加章を呈す（ハ）申込、當日現場にて受附く（ニ）會場には湯茶、しるこ、うどんの賣店を置く（ホ）休憩場は約二百五十名の收容力ある様設備す

步七七の實戰演習

【平壤】平壤步兵第七十七聯隊留守隊では二日から向ふ四日間平安南道順川、江東、成川一帶の山間部落に於て渉河法、部落包圍攻防等、洋東線途演習所等の實戰演習を行ふことゝなつた

神戶の拐帶犯人
新義州で逮捕

【新義州】神戶市西宮內町浮集商奥山モト方の店員永續〇助（二二）は前雇主家の金一千四百餘圓を拐帶し東京名古屋その他各地を遊び廻つた末大連に高飛すべく數日前汽車で來たところを列車乘込の警官に捕はれ目下新義州署で取調中

淸津の學齡兒童

【淸津】小學校の本年四月入學せしむべき適齡兒童は男兒百十名女兒八十七名である

咸南辭令（卅一日附）

道土木技手に任ず、願に依り本職を免ず　安田光二
道土木技手に任す、治水事務所勤務を命ず　齋藤新二

あの街この街

◇【平壤】府內大同門奧田英一郎氏は亡母七回忌の費用から百圓をさいて府監を通じて朝鮮語習作費として寄附方申込んだ平壤府民としての同寄附申込みの最初である

◇【新安州】安州署では三十一日から十日間特別警戒を實施三十一日の初日警戒網にかゝつた掠島は賭博犯二件六人で提燈は大枚一圓

◇【城津】氷府藏業者は數日前より一齊に採取を開始してゐるが本年は數十年來見ざる暖氣のため例年に比べ氷結はるかに薄く質もわるいと

◇【平壤】府立圖書館及博物館の一月中の入館者は一萬五千三百十八人圖書館閲覽者一萬五千百四十三人博物館觀覽者百六十七人圖書閲覽冊數一萬四千九百九十二冊による

◇【咸興】御正に貰ふ小使錢の無駄使ひ防止と兒童に克己制慾、節約勤勞の美風を助長すべく咸興第一公普校では一日午後田邊咸興局長を招聘して貯金講話會を催した

◇【城津】金融組合では一日午後七時から組合事務所で新評議員會を開き組合加入申込者の加入諾否並信用程度決定▲長期無擔保貸付金利率決定▲特殊產業資金貸付金利率決定▲金融組合業務執行規程改正▲總豫算變更▲訴訟の提起諸件を附議す

◇【城津】在鄕軍人分會では分會規約改正のため三十日午後四時から役員會を開き原案を可決、二月十一日より改正規約を施行次期總會で役員の總改選を行ふはず

◇【新義州】立川新義州地方法院長はこの程勇退することゝなつたので三、四の兩日新義州ステーションホテルに官民新聞記者を招待して惜別の宴を催す

定州雜景

◇全市々を舉げて騷いだ燈料値下問題も彌々內田署長の斡旋で芽出度解決がついたとは既報の通り
◇その內田署長は北鎭署に轉出し後任に京都鴨川署から熊崎署長を迎へ又郡では平壤庶務の後任に宣川から佐々木主任着任官界も新
◇修養團定州支部の婦人團白ゆり會が出征軍人への慰問活動は目覺しいものがある武田田邊アサエ、江森マツノ各夫人は殆んど寢食を忘れての奔走活躍
◇定州驛昨年の乘降は乘車八萬六千二人降車八萬三千五百二十二人旅客收入六萬四千九百五十四圓又貨物では發送一萬六千三百一噸到着二萬四千八百七十八噸收入五萬九千五百五十五圓といふ成績
◇發着貨物は主として米大豆を筆頭に坑木、雜穀、鑛石、つぐものは粟、雜穀、次が鹽、木材、石油肥料等

（ミツワ文庫）

一品で兩樣の作用
◇新化粧料中の新化粧料
◇サーワのクリーム白粉
三木元子女史

短時間で世話無しに、今迄に無い美しく鮮かなお化粧のできますのが、チタニウム主劑、サーワ白粉の特長でございますが、一層世話無しに、何方でも、つまり些もお化粧の御經驗の無い方でもそれこそ束の間で綺麗にお身じまひの出來ますのが、サーワのクリーム白粉で御座います。名前の通りサーワの白粉とクリームとを巧みに合せましたもので一品でもつて、つまり稀の兩樣の作用を致します譯です。丁度クリームをお塗りの樣にお掌でもつてお顏面へお塗込みにさへ成れば、それで最う宜しいので、ほんのりと美しいお化粧ができますのみかそれが自然の中にも自然で決してお化粧とは見えませんのです。ばかりか非常に於ても地肌を顏ひまして肌理を細かにし、眞からお色を白く美しく致しますので御座います。

何しろ目立ちませんお化粧ができますから、學校の先生方、又生徒方、職業婦人の方、中年以上の方、お若い方でも御家庭のお化粧に、中さば無くては成らない新のお化粧料でございます。例の隠し化粧とか、忍び化粧とかが云ひますものが直ぐ出來ますわけで、しかも少し濃目にし度いと思召したなら、之を繰返してお塗込みに成れば、それ丈濃く成りますので御座います。

なほ此サーワクリーム白粉の重寶な事は、荒れ性によく荒れを止め、同時に脂性に用ひて脂肪を防いで、化粧崩れといふものが無いのでございます。

從つて之をお化粧下として用ひますと、兎角にお化粧のしにくい方でも、それこそ苦も無く美しいお化粧が出來上ります。殊には脂性のために何うも白粉がうまく出來ない、出來ても直きに崩れてしまふ、と云つたやうな方の白粉下には、全く持つて來いでございます。

サーワのクリーム白粉、それは全く文字通りに新時代の新化粧料でございます。

サーワクリーム白粉 模寫圖

寧ろ薄目で濃く冴える白粉
◇湯殿の化粧は斯うする
花柳章太郎丈

チタニウム主劑のサーワ白粉は全く鮮かなお化粧ができる白粉です。それで純無鉛、少しも心配の要らない白粉、と云ふのですから素的です。私なども最初からの愛用者で、此白粉の冴えた美しさに依つて一層の舞台效果を得て居ます譯です。分子が頗る細かくて被覆力が非常に大きいといふのが、つまり共附着と共に伸びが素的に良いのですから、半量以下でもつて效果は以上、從つて白過ぎて困つたなどの笑話も、そこから出ます譯ですが、之程氣に入つた白粉は從來全くのところ有りませんでした。

お寒さの折柄ではあり、然うでも無くとも湯殿でお化粧なさる方は仲々少くは無いやうですから、今日は一つ其お化粧について、御參考までに少しお話し致して見ませう。在來の無鉛白粉とは少し調子の違ふ此サーワ白粉ですから、先づ御入浴に際しては、お顏面をよく蒸してから、ミツワ石鹸の細かな泡を兩掌に採出して、其の細和い泡でもつてお顏面の汚れた脂肪を洗ひ去ります。特に小鼻の脇、眼やお口の周圍、又耳の後ろなどをさつぱりとさせます。

さて御入浴も濟んだとする。お湯から上がられましたら、頸から襟、及びお顏面の湿りをすつかりと拭除るのですが、成可く冷水で固く搾つたタオルか手拭が宜しいのです。そしてサーワのお化粧水を瓶を良く振つてから左の掌にあけて、之を兩手でもつて丁寧に擦つて頂きます。次には其跡を又拭いて頂いて、そこで白粉に掛かつても宜しいのですが、クリーム氣が殘つて居つてはいけないのです。ですから吃度水にすれば教で一度サーワの粉白粉を打込んで拭除る程大事なとる方ですが、特に濃く白粉をなさるためには矢張サーワの白粉下クリームを極々少量お用ひが良からうと存じます。例へば耳掻に一二杯の量を取りまして、之を兩掌でよく〳〵擦合せて薄く伸ばし、其薄く伸びたところで、之を先づ襟から襟、それからお顏面へと、それこそ萬遍無く、しつかりと擦込むのです。耶鬱地肌がなく成ります位、よく〳〵擦込まなければいけません。之が大切な事なので、すつかり擦込めましたら、偖其の跡をキレイに拭除るのもある位なのです。

さて右を洗つてから、サーワの煉白粉でも固煉でも、左掌に取分けたものへ、冷水を右の小指で少しくつて適度に溶らし、兩掌でもつてよく煉合せ、それを頸から襟からお顏面へとしつかりと擦込みまして、一寸叩き付けると云つた調子に用ひて、其上を掌で撫で付けるので、直きに乾きますから乾いたら又白粉を擦込んで撫でる手を繰返し、最後の乾きの湯き込摂取と、今度は矢張冷水で搾つたタオルか手拭で、其白粉面の上をトントンと叩き付けます。そして微温湯を掛けて浮いてゐる白粉を流します。それでも宜しいので、再びお湯へ入いりましても剝げませんのです。實際特長の多い白粉です。

元來が半量以下で以上に冴えるサーワ白粉ですから、濃き方には其御積りが必要ですし、又お附けになつた白粉が、薄いかな、と思ふ位で充分に白く冴える白粉ですから、之も其お積りが宜しいのです。我ながら全く鮮かなお化粧上りです。

カツトはさしゑの（右）は二筋道の藝妓桂子
（左）はまはり燈籠の藝妓染吉（共に花柳丈）

近來チタニウムを原料とし或ひは之を配合した所謂チタニウム白粉と云ふものが數十種販賣されて居りますが、之等は三木元子女史研究所創製のこのサーワ白粉とは全く種類を異にしてゐます。混同なさいませぬ様、御注意の程を願上ます。

サーワ白粉の特長

◇（一）普通白粉とは全く原料を異にし、絕對に鉛分を含まず、然も含鉛白粉同樣に附着伸自由で汗に崩れず、また剝げ落ちません
◇（二）濃淡の化粧共に冴えて、水刷毛が利いて、水刷毛を使へば使ふ程よく冴え眞に生彩ある化粧榮えと成り又二重顏が眞によく利きます
◇（三）濃化粧に極少量のサーワ白粉下を用ふ他は、ミツワ石鹸で洗ひ整へた肌なれば、サーワ化粧水をつけた丈でも美しく附きます
◇（四）特に被覆力大に良く冴えるから普通白粉の半量以下で却つて以上の效果を舉げ、仕上りがサラサラとして白粉が浮きません
◇（五）乾きが速い方ですから、濃化粧しても斑を生じさず、又衣類に附いても乾かして叩けば、粉末と成つて跡形無く飛んで了ひます
◇（六）含鉛白粉と同じに、顏のみか手足までも濃化粧ができて、白粉が地肌に滲込んだやうに美しく沁んで、熱く種水保證します
◇（七）此白粉で化粧して撮つた寫眞は、他の化粧の場合とは全く違つて、目鼻立が實にくつきりと、頗る鮮かな美しさに、寫ります
◇（八）白粉燒せず、皮斑を作らず、温泉鑛水浴に湯垢白癬を防ぎ若し又內容が乾いても、清淨な水で溶けば、全く新しくなります

宗教欄

釋尊と正法護持（一）

工兵大尉　勝井一枝

慶州の佛國寺に參詣し石階段に上りますと、その入口の兩側に雄壯猛惡なる金剛力士が控へてゐるのを見受けます。內地の寺にも仁王門にこれを見受けますが、これ等金剛力士は釋尊の直接護衞の任務を有してゐるものと思はれます。經典から見ますと金剛力士が釋尊の御側に奉侍して、釋尊に危害を加へんとしたり或はその說法を妨害したりする者を防いだものでありまして、この事は誠に大切なることでありまして、法は如何に尊いものでありましても、これを守護するだけの實力がありませぬと、時に邪說と暴力の爲に折角の正しき敎も打ちこわされて終ひます。正法護持に就きましては釋尊は經典の到る處で說かれております。以下その若干を拔萃いたして御紹介いたし度いと存じます。

阿含經と申します經典は、阿難と言ふ婆羅門の弟子と釋尊の問答を書かれたものでありますが、問答の中に話が印度の人種の階級のことに及び、阿難は印度の人種では婆羅門といふ吾々の人種が一番尊く他の人種は吾々婆羅門に事へるものであると申したので、釋尊は人の尊むべきは人種や階級などに依るもので無く、道を踏み德を修むると否とによるものである。人種や階級を言ふならば阿難汝が祖先は婢女の子を以つて後つぎとなして居るでは無いか、それは如何したのだと一本やり込められました、流石阿難は唯默然として返辭は出來ませんでしたが、五百人ばかり居た阿難の弟子が總立ちとなり、何をいふかと立腹して形勢險惡となりました、その時金剛力士がこれを鎭壓したのであります、その經典の一節を次に擧げますれば『五百の弟子起住して言はく、瞿曇沙門（瞿曇は釋尊の姓）何ぞ我種を毀るや、阿難は雖才智あり亦能く相難せん、佛言はく皆默然たれ、若しそれ求智あらば當に自らこれを辯ずべし、佛其師を問ひたまふこと三たびに至るも對なし、金剛力士大杵を擧げて言はく、佛重ねて汝に問ひたまふに何が故ぞ對へざる、阿難懼れて言はく、實に佛の言の如し云々』とあります。則ち斯くの如き狀況になりましたときには金剛力士の樣な實力がないと治ら無かつたのであります。

正法護持に就きまして最も徹底的に說いてありますのは涅槃經のやうに思はれますが、以下これを列擧いたします前に方りまして一言申述べることにいたします。

正法とは範圍の狹い一部の法を指すものでなく廣大なる意義を持つて居るのであります、すなはち世間と對立せる出世間の法のみをいふのみでもなく、また道德と對立せる狹隘なる宗敎を指すのでもなく、將また文明組織を虐げて現實より遁ざかつた純理の敎のみを示すのでもありませぬ、一切世間の善法皆これより湧き出づる一乘の敎を申すのであります、平たく申せば個人の修養も儒敎も、治國平天下の大經綸も一切合切これから出づるといふ根本の法を申すのであります、事實釋尊の敎は斯くありましたことは少しでも經典を御讀みになりました方の承知せられてゐることであります。この正法の說明は勝鬘經の中に勝鬘婦人が簡明適切に說明して居られます即ち『勝鬘佛に白さく、世尊よ攝受正法（正法に含むもの）とはこれ摩訶衍（大乘敎）なり、何を以つての故に、摩訶衍とは一切の聲聞、緣覺（聲聞緣覺は佛となる段階）世間、出世間の善法を出生す、世尊よ阿耨大池（池の名）の八大河を出すが如し云々』とあります。即ち阿耨大池が八大河を出すが如く正法から一切のものが出ると申すのでありまして、この功用を誠にうまく說明いたしたものであります。以下釋尊が如何に正法護持を鼓吹激勵され、如何にその意氣の旺盛でありましたかを述べ得れんことを祈ります。

學藝界

◇『新日本文藝』創刊　この程結成を終へた新日本作家聯盟の機關として四月創刊、なほ聯盟の假事務所は東京市外代々木西原九六七田邊茂德氏方に置かれた

◇石橋令邑氏歸鮮　總督府官舍十三號（元龍山米田邸）に歸宅

◇鐵の會句座　二月五日午後七時より黃金町五ノ七鶴屋旅館店岩淵山奧水方

聯珠の組立（四段）

後藤紫葉

一　二　三　四　五　六　七　八　九　十　十一　十二　十三　十四　十五　十六

今迄の打方を一般に桂馬月と云ひます。桂馬打としては難物ですが、隙意打の場合何れに止めて來ても（鐵月球の白二でも十でも）應用出來る形なのでこの組立がはつきりと記憶に止められたならば如何なる高段者が來ても先づ／＼先手は勝と申しても宜しい。但一言付け加へて申上げたい事は聯珠は極めて小範圍の裡に數十種の同じ樣な打方があるので兎角混合し易いのです。所が自方と自乃の戰ひの樣な聯珠では一珠の打ち間違ひは致命傷を受けますから組立ははつきりと明瞭に記憶することは極めて大切なのであります。鐵月球によつて白四の防ぎを十六章に亙つて說明しませう

「道」としての俳句（下）

福島小蕾

『心境藝術としての俳句』といふ見方は俳句は結局『境地の詩』であるとする觀點に立つことによつて可能であるだらう。俳句が心の象徵であり、呼びの詩であるといふことと其のことに於て、私達は『道』を見出す。俳句を形成し來ると考へられる理論的なア・プリオリの所在がいづこであらうとも、結果それは制作するものとしての私達の精神の必然的所産であると見られるのに偽はないのだから、私達は刹那の心作活動が種々の發現に植えし做せられ、而して、一轉して作者的意識となる場合、私達はそこに脈々として私達のある過去の刹那のすがたを見るのである。この場合我を知るもの我に如かずとすれば、私達は形成せられたる一句を通じて、あからさまなる自らの相を客觀的な立場に於て再吟味し、そこに否でも働きかける嚴正なる批判精神の裁きを受けないではゐられぬであらう。私達はこの段階に於て、或は補足し、或は失望し、或は意外なる自己發見をなし、或は不幸なる自己嫌惡に陷るだらう。けれども、それ等の客觀的に再吟味されたものは、直ちに意識せられて次の刹那の自己となり得るものであるから、やがて來るべき刹那の自己は何等かの意味に於て必然的に伸展を豫想してよい狀態に持ち上げられねばならないといへるのである。かゝる伸展の妥當的な狀態は、さながらに一つの心生活の全體的な本質的生成進化を意味する故に、而してそれは常に俳句に於て俳句に即して實現せらるゝものである故に、『俳句における道』となり『道としての俳句』が考へられるといふのである。

俳句を斯く『道』に於て觀ずる時、私達は私達の所有する文化財としての俳句が、仔細に價値的な見地から觀察して、それに妥當的であるものを明確に意識せねばならない。單に俳句といつても、さきにも說述した如くに、如何やうな立場でもとることが出來るのであつて見れば、私達はつぶさに『道』に於て考量しその妥當的なものを觀相して學ばねばならない。今どきの前途ある作家になつては單に自分の作が多數印刷に附せられることなどを目的として、右顧左眄する所謂投書家的興を事とする人達は跡を拂つた筈ではあるけれども、かくては俳句本來の心境藝術としての必然に背き、かくして遊離した句作上手の手練は、唯に卑俗の技巧上手と何等選ぶところのない結果となつて、句作が巧となればなるほど、その人の心生活は低調低劣となり、充實した人生を創造することは不可能となるだらう。しかしながら、斯く言つたとて私達は俳句を『手段』と見てゐるのでは決してない。人生を目的論的に見ると否とは問題ではない。人生をあそびと觀るもよいだらう。夢とみるもよからう。

▽……
海のむかうにある國々をおもひつゝ星を仰げば星かぎりなし　生田蝶介
……△

態度としての刹那主義も衝動生活主義も、或は又一切を虛無と觀ずるのも、人それぞれの自由として或はよいことかも知れない。けれども、如何に虛無と觀じ夢と見たところで、私達はおごそかな『生死』の鐵則に必然的に置かれてゐるのである。私達は嚴肅なる規範に拘れて閉らされて生き且死する生死に惱むのもよからう。おそるるのもやむを得まい。けれども洞覺するに、私達はそこに於てあるおごそかなる約束ごとの前にひれ伏し、その必然を仰ぎ、その內部にこの基底の上に私達は生き且死する外はあるまい。私達の『人生』はこゝに發してこゝに歸り、私達の俳句も此處に發して此處に歸る。この意識こそ『道』を思ふものゝ胎であり、この『德』こそ私達を導いて『句修業』に赴かしむるものといへるだらう。鬼貫のいはゆる『誠の外に俳諧なし』の意識もこゝに胚胎するだらうし、芭蕉翁の『人間道即俳句道』の精神も流しこのあたりを踏むものではなからうか。

私達はあやまりなくよき句をとめてゐる。けれどもそれはよき自らの成生であり、創造であることを信ずるが故にである。それ故にこそ私達はよき師友を仰ぎ、妥當的な精神のもつ雰圍氣の裡にあつて自己を發見し創造しやうとするものなのである。

京日歌壇（三）

尾上柴舟選

◇ふら／＼とわれに鳴きよる秋の蚊の生命を知れば惜くはあらず　京城　山本正男

◇本質はなとは思へど家のこともをとひて吾は諦めにけり　圓源　相圖碧村

◇桃太郎の噺してよと今宵また子はせがむなり臥床に入れば　新義州　牛島千代子

◇雨はれて日さすほぶらの葉を落つる雨のしづくはまほゆかりけり　京城　勝田まさと

◇待ちに待つ君は來まさずくれはてゝさびしき庭に木枯のふく　仁川　市橋勝二

◇實ばみつゝ聚の穗ゆらぐ音すなり早や秋風の立ちそむらしも　咸北　谷澤先郎

『新情詩』—一月例會詠草（其二）

一月十九日於かち鳥俳誌社　題『火鉢』『閑』

待てど來ぬ夜を、眠られもせで、埃をつぎたす、長火鉢　高野寶灯

甜茶しみ／＼、宵の句を偲ぶ、二人が聞き入る、百八つ　津田嵐月

軋る電車の、音さへ絶えた、頃を若しやが、待つ火鉢　神鄕龍二樓

明烏、水も啖せぬ、流しの三味を默つて聞いてる、二人連れ　岩本汀春

蹴つた彼の娘が、火鉢の灰に、書いてゐる字の、もの想ひ　小川庄平

酒の醉ひさへ、何時しか醒めて、意見身に沁む、長火鉢

見まい、聞くまい、云ふまい、閑だけ、世間へ味方は、貴郎だけ　時田やす子

待てど來ぬ夜の、火鉢に倚くや、因が氣になる、燒り出し　上條白牡丹

獨り淋しく、酌む盃に、そつと聞き入る、流し三味　湯淺仙卿

姫擂狗へて、聞く果太鼓、隱國あたりの春の宿　結城つむぎ

今日も名指しの、せはしさ接の、たこを嬉しく見る火鉢　横田貫美代

聞かせる世間の、噂さの通り、晴れて二人が、淺い遊び　蔦葉一葉

隣り座敷に、ふと聞く聲の、こがれたお方に、拂つ雅客　千代智子

わざと火鉢へ、これ見よがしに、かざす其の手の、金指輪　紅谷綠水

今日も鳥影、陽子に春を、告げ顔む火鉢の、指相摸　神田一狂

醉へば何時もの、貴郎の癖に、眼と眼嬉しく、火鉢の上へ、鏗に鎮まる、犬張り子　梅村陽子

別れ話しに更けゆく胸に、淋しく聞ける、浪の音　杉浦老亭

プラーグの名建築物

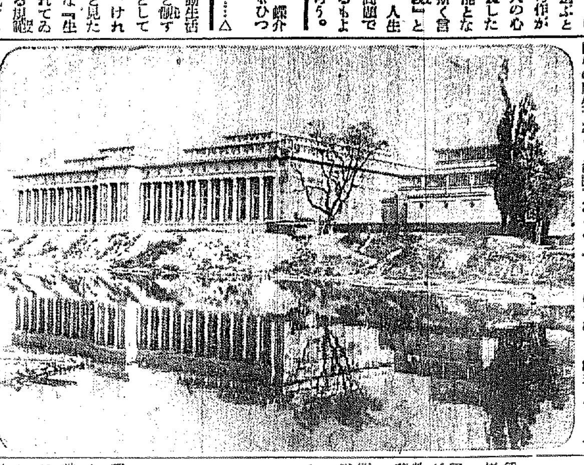

まるで宮殿の樣な建物ではあるが實はプラーグ・ボドリーにあるプラーグ市の水道で右の方の建物は濾過池左は排水の建物であるが、工藝的な建物にしては偉りにも雄大な建物であるが之もプラーグの名物建物の一つになつてゐる

外海ニュース　四億圓の水道事業

都會生活にとつて最も重要な關係を有つ水道事業に關しては各都市當局が等しく關心を拂ふ所であるが、パリ市會では最近四億圓といふ巨費を要する水道事業計畫を通過した。

即ち新計畫に依ると從來パリの水道はパリの市を貫流するセーヌ河より引いたものであつたが、これを今回は遙での南西を流れて大西洋岸に出てゐるロアール河より導くもので毎日百萬立方メートルの水量を供給する筈である。非常に大規模な計畫だけに事業は二つの段階に分けられ最初の部分は一九三八年頃に完成の豫定である。當はパリで水道事業の新計畫が企てられたのは今回が最初の事ではなく世界大戰勃發の前年即ち一九一三年にもパリ市會は同樣な計畫を通過したのであつたが、大戰の爲めその拋棄を余儀なくされてゐたものである。所が最近に至り目下パリ市民が飲用しつゝあるセーヌ河の水は多量の黴菌を接及び過マンガン酸鹽を用ひて殺菌しなければならない爲め頗る不愉快な味があるとの非難が高くなり遂に愈々その改善策を決定したものである

新刊紹介

經濟學（第六分冊）マルクス主義學藝研究會編（定價三十錢）東京市麹町區四番町九　叢文閣發行

家庭ダンス（小島耕花著）無理のないダンスを踊れる樣に理論よりも寧ろ實際を主眼として編まれたもので（定價一圓）ビクター出版社發行

古今俳人書翰集（近藤信綱編）古きは蕉翁から現代の俳人に至るまでの俳人の書翰を集めたもの（定價一圓）書房發行

その頃を語る（7）

外遊漫談（四）

市村羽左衛門

『頼山陽』が芝居になつた。二週間の山陽傳には、日本外史を執筆してゐた當時の山陽の部屋と家が、昔のまゝに遺られてあつたそうだ。日本も、西洋風に昔の偉い人を尊敬し、讚嘆するやうになつて來た傾向だと思ふ。そして、斯う云ふ傾向は全くあつてほしいのだ。山陽傳の時節までならない先の私はシエクスピヤの生家を見て、西洋の偉い人はうらやましい、と思つて、感慨に耽つた。

夜はシエクスピヤ劇場で『リチヤード三世』を見物した。いゝ芝居だつた。日本の歌舞伎劇は喜びるだらうといはれ（私は信じないが）近松の作さへ、あまり上演されない。況んや近松劇研究上演して行けるなんてことは考へも及ばない始末だ。日本人はあきつぽく、移り氣な國民だ。

シエクスピヤの生家を見、シエクスピヤ劇場で、シエクスピヤの作品の上演を見たが私はその夜シエクスピア・ホテルに投宿した。

次は、午前十時三十分、ワイツクまでドライヴした。ワイツクの城には孔雀がはなし飼ひにしてあつた。その美くしさと優雅さけ、まことに愛すべき風景だつた。有名なイニルウオースの城趾も見物した。そして日暮方にロンドンへ歸つた。

次の日はハモツク・ホールで衞生映畫の映畫を見た。女と男は同時に見せない。女は午後二時から男は八時から見せる。衞生映畫が盛をおかす、順序、淋病の梅毒狀態なぞが、巧みな物語になり、且科學的に綴られてゐる衞生映畫をしようつて來たのはアメリカ大醫の觀見者ロンブスがアメリカの醫士から衞生映畫を背負つて來てから、日本へ傳播するまで半年とはかゝらなかつたらしい。衞生の緊榮はマルクス主義の傳播力よりも遙に速かで、盛況だ。衞生の傳播力の速かであるのに驚くと一緒に、衞生の如何に怖いかを人々は理解しなければいけない。そのためにはこの映畫は頗る效果的だ——男と女の見る時間が違ふと同時に一緒に見せない、その說明者も男の場合は男、女の場合は女だ。その理由は今もつて私には分らない。

四日はクキンスアシタアで芝居見物。俳優ロバート・アトキンソンに逢つたり、デイリー・エキスプレスの記者に訪われたりして忙しかつた。今度はプールへドレス・コートを誂へた。

次の日は有名なロンドン塔を見物した夏目さんの書いたもので私にも馴染のある名だ。ロンドン塔は私には、暗い存在として芽生へて來た。行つて見ても勿論、明るくはない。しかしロンドン塔の持つ誇つもの哀しい物語の先に感心してしまつた。

マヒシング・ウエツフでネクタイピンを注文した。

ロンドンの第一流の寄席はコリシヤムだ。そこではシンパンヂの外、獨唱や踊りがあつた。シンパンヂと云ふのは人猿猿のことだ。シンパンヂの藝を見せてゐた。休憩時間には活動寫眞を見せてゐた。見物のための立派なダンス・ホールも設備されてゐた。氣の向くまゝにダンスをやつてる人もあればそれを見ながらコーヒを飲んでゐる人もある。ロンドンの寄席は完全な娛樂場だ。人を退屈させない凡ゆる設備がある。嫌ひなものを見ないで、自由にそれだけの時間を消すことが出來るやうに設備されてゐる。寄席のプログラムそのものにも、休憩時間や何かとないから觀客を倦きさせると云ふことはないのだ。日本の映畫館なども——せめて一流のものはさうなつてくれるといゝと思ふ。

六日は、ダアビイの競馬だ。百五十萬人位の人が這入れるのだから正に大きい。始めに書いたやうに天皇、皇后兩陛下も見られると云ふ。私の行つた時にはプリンス・オブ・ウエルスが見えてゐると云ふ話だつた。

貴顯　名流　貴婦人　御愛用

大日本俳優協會推奬　日本俳優學校專用

第三回化學工業博覽會優良賞受領

三木元子女史創製

チタニウムを主劑に特殊の成分を配合せる

サーワ白粉

近來チタニウムを原料とし或ひは之を配合した所謂チタニウム白粉と云ふものが數十種販賣されて居りますが、之等は三木元子女史研究創製の此サーワ白粉とは全く種類を異にしてゐます。混同なさいませぬ樣御注意の程を願ひ上げます。

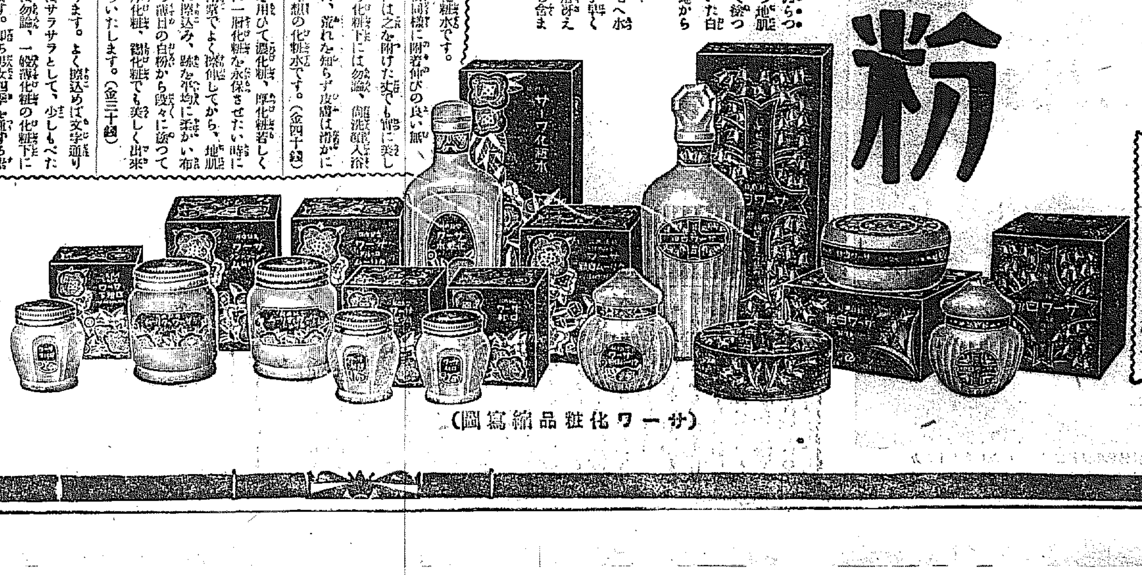

（サーワー化粧品縮寫圖）

A.70

御注意

◇此白粉は、含鉛白粉同樣に『附着と伸び』の良い無鉛白粉ですから、普通在來の無鉛白粉の樣に化粧下やクリーム類を餘計に塗ると、却つていけません。特別の濃化粧にも、極めて纖細いミツワ石鹼で洗ひ整へた地肌なれば、下地無しでも眞に良く『附着伸び』し、不思議な程に美しいお化粧が出來ます

◇尙、サーワ白粉下やサーワクリーム類を白粉下に御使用の際は叮嚀によく擦込んで、柔かい布でよくお拭除の上白粉にお掛かり下さい。效果は一層です。唯地肌のぬらつきを嫌ふのです。又、濃化粧には先づ地肌の濕りをよくお拭除り下さい。そして塗つた白粉が乾いてから水か微溫湯で浮いた白粉をお洗ひ下さい。白粉が沈んで生地からの美しさに成ります。

◇此白粉は、塗つて乾いてから、水刷毛へ水を含ませて輕く撫でたもので、叮嚀に手早く刷で伸ばせば伸ばす程、白粉面は一層冴えて美しく成ります。化粧上げは粉を少し含ませた牡丹刷毛が好都合です。

サーワー化粧品の種類

固煉白粉　普通煉白粉の缺點といふ關係ですから、精水或ひはサーワ化粧水にて適宜に溶伸し塗伸して頂けば、厚化粧濃化粧には勿論、普通化粧薄化粧等に至る迄兼用、塗は頗る輕く、加ふるに他の煉、水、粉白粉と共に被覆力最も大に又頗る好く冴える白粉ですから、從來の半量以下にて眞に以上の美粧効果を擧げ、頗る永保ちして徳用品であります。（白色、肌色、各金六十錢）

煉白粉　舞臺煉白粉と共に、よく煉伸せば伸び理美粧効果は頭に著しく、又一旦顏面に塗りて乾きたる後顏面諸水刷毛の化粧法を行ふに從つて、仕上に一層の生彩現れ、從來の如く皮膚面に密着せるといふ感じて無く、喉よく冴えて顏に地肌からの生きた美しさに輝いて、乾く事も早く二重塗も際立たず、又張力最も强くして煉、水、粉と共に汗にも崩落ちません。（白色、肌色、各金三十五錢）

水白粉　鉛白粉と同じく耐久性化粧用として獨自の作用を有し、殆んど化粧下を要しませんから、何方にも直ぐと應用できます。例へば洗顏入浴後に、化粧水を附ける樣にして附ければ至極手輕に化粧ができ、繰返して塗る時には先づ薄く、次には少し濃くしたのを塗るのが宜しく、粉白粉と共に防化粧、濃化粧の兼用としてもまた缺き難いものです。（白色、肌色、濃肌色、各金五十錢）

粉白粉　水白粉と同じく純眞な不生化粧に缺き離きもの、舶來高級粉白粉化粧として洋裝には勿論、普通にも近時特に流行して居ります。即ち單にサーワ・ヴアニシングクリームを化粧下として要するのみで、從來に見ない生々とした化粧ができ、加ふるに總ての化粧の仕上は之に限りますので、化粧に潤味を添へます。舞化粧の錢ばるのを防ぐにも用ひられます。（白色、肌色、濃肌色、各四十錢）

クリーム白粉　チタニウム主劑のサーワ白粉を巧みにクリーム化したもので、當然一品にして兩樣の作用をなし、荒れを防ぎ肌を揃へ、肌理を細かにし又美容作用を營みます。總ての化粧下として適當なると同時に、如何に化粧馴れぬ方でもクリームの樣に唯一撫で擦込むだけで、何時迄も保つ麗し化粧が、それこそ簡單に直ぐにできます。全く理想的な化粧料中の最新化粧料であります。（金五十錢）

化粧水　サーワ白粉溶水兼用の化粧水です。サーワ白粉は總て含鉛白粉同樣に附着伸びの良い無鉛白粉ですから、化粧下には之を附けた丈でも眞に美しくノリソノ致します。即ち化粧下には勿論、洗顏入浴後の身嗜みとして用ひれば、荒れを知らず皮膚は滑かに整へられ、色艶よく成る理想の化粧水です。（金四十錢）

白粉下　舞臺煉白粉或ひは煉白粉を用ひて濃化粧、厚化粧若しくは練化粧をする際、又特に一層化粧を永保させたい時にホンノ僅かな量に取つて兩掌でよく擦伸してから、地肌が滲赤くなる程よく一面に擦込み、跡を平均に柔かい布でよく拭除つてから、先づ薄目の白粉から段々に塗つてゆけば、何んな濃化粧、厚化粧、舞化粧でも美しく出來上つて、いつまでも永保ちいたします。（金三十錢）

ヴアニシングクリーム　脂肪乾性クリームであります。よく擦込めば文字通り皮膚に消失して、使用心地はサラサラとして、少しもべたつきません。粉化粧下には勿論、一般薄化粧の化粧下によく、又髭剃後にも用ひます。即ち男女四季を通ずる必需化粧料として皮膚を滑らかなめらかにし、肌理を細かにする等、春や夏は脂肪をおさへて爽から爽かに、秋冬は又肌の荒れを防ぐ何方にも好適のものです。（金五十錢）

コールドクリーム　脂肪脂性のクリームで冬季には特に缺き離く、皮膚に營養を與へて艶を増し、肌理を細かにして滑かにし、勿論荒れを防ぎます。即ち夜クリームとして就寢前に之を用ひて寢れば皮膚の荒れを回復し、又舞時皮膚の榮養料或はマッサーヂ用として用ひ、或ひは皮膚の清潔用とし、又白粉を落すに用ひます。且濃化粧下には勿論、其他總ての化粧下として用ひられるものです。（金七十錢）

頰紅　美しい自然の紅色で、特に水刷毛に適して居ります。指先、脫脂綿或ひは紅筆を一寸濕してから適度に之を含ませ、お好みの程度まで繰返して塗込んでぼかし、跡をよく濕りな押さへてから白粉に掛かります。（金三十五錢）

口紅　巴里最近流行の選方によつた口紅の皆に美しい紅で指先、もしくは指先へ紅筆で一寸巻いたもので附けます。指先にサーワコールドクリームを薄く引いて附けますと、附けた紅に光澤が出てまゐります。（金三十五錢）

◇此白粉は、濃くも淡くも（淡くは水を入れて）、先づ容皿が要でよくお煉伸し下さい。仕上りが頗る冴えます。特に濃くなさる時にはサーワ白粉下の後、白粉をお塗れ下さい。二重塗三重塗もムラ無く附着つて決して際立ちません。

◇此白粉は、その性質上何うか致しますと、水分が浮いて、白粉分が下へ固く澱つて居る事もありますが、よく攪交ぜて御使ひ下されば、少しも差支へありません。

◇尙、水白粉、化粧水の瓶は絶えずよく振つてから御使用下さい

◇此白粉は、若しも內容の水分が乾いても、精水で溶けば全く新らしく成ります。

內地以外は關稅運賃を加ふ

發賣　ミツワ石鹼本舖　丸見屋商店

振替東京七一〇・七〇　電話浪花(67)代表二〇・二四〇・四四八番　東京兩國（日本橋米澤町）

信用ある化粧品店・藥店・雜貨店にあり。萬一品切れ等の節は本舖より直送す。郵券代用三圓以下よろし（東京市內は一瓶一個にても便送）

お手並拜見
第一高女生徒の御馳走

この三月には巣立ちして近い將來には若いマダムとして新家庭で臺所の全權を握るべき第一高女の五年生が、その第一任務たる料理法のお手並を發揮すべく三日のお晝お歴々を招待して御馳走をした、この日のお客樣は中島內務局長、林學務局長、松本道知事、高橋本府視學官その他第一高女作法室の日本間に神妙に納まつた四人のお客樣は生徒達が腕によりをかけたかず〱の御馳走を生徒自身のお給仕お行儀よく頂戴し大にこ〱であつた、四日にはまた府會議員の澤山のお客さんがあるはず（寫眞はその日のお客さん、向つて左から林學務局長、高橋視學官、中島內務局長）

新天地開拓
東蒙古に―― 青年新日本村を
拓大蒙古移住團の先發隊京城を出發

わが生命線である滿蒙は皇軍の赫々たる武威發揚により匪賊の影も漸く薄くなり今や新國家建設運動に向つてゐるがこの渺々たる新らしきものへの魅力が一般の興味に働きかけるところはすこぶる大きく、大資本を擁する東拓滿鐵の食指は動き失業群は不況のドン底から浮かび上らんとして渺茫の新天地に目指して行く、拓務東蒙古に青年新日本村を建設すべく拓大蒙古移住團の先發隊清水清七氏外三氏が三日午後七時二十分京城を發し內蒙古の新天地を目指して出發した右代表者の清水氏は語る

昨年三月新天地東蒙古開拓を計畫し愈々實行期に入つた折柄滿洲事變が勃發したので一時中止したが事變も一段落をつげたので愈々蒙古入りを決行します一月廿日入城し總督府、軍部とも御相談して便利を與へられたので先づ奉天に向ひこゝで準備を進めて愈々錦西を經て東蒙古に入ることにしましたが希望者は既に五六百名もあり我々先發隊が基礎を開き漸次この希望者を移住させることゝしてゐます、向ふでは農業と牧業とをやることゝし最初は物々交換に依つて次第に基礎を築きたいと思つてゐます（寫眞は清水氏等先發隊の一行）

傷病者に繃帶下賜

【東京電話】畏くも　皇后陛下には滿洲事變傷病者の上を思召され繃帶三百本を三日御下賜あらせられたので中村人事局長は午後二時參內拜受した

火藥庫爆發
日支人三名重傷す　損害莫大の見込み

【撫順三日發聯合電報】三日午前十一時二十五分古城子火藥庫で火藥八百キログラムの火藥爆發し五十坪の鐵筋火藥庫は一大音響と共に木葉微塵に粉碎したこのため日本人一名、支那人二名重傷を負ふた、原因取調中であるが損害は莫大の見込みである

勞働爭議增發

不況による民心の惡化から最近鮮內にも勞働爭議が激增し當局の神經を惱ましてゐるが殊に[illegible]を控へた昨今ますます〱激增の傾向があり其の筋は慎重な警戒を行つてゐる。最近一ヶ月間に發生した全鮮における勞資爭議は二十件に上りいづれも左傾團體の背後的煽動が著しく目につき、爭議の原因も物價低落による賃銀値下げが最も大きく叫ばれ大衆の要求の主目となつてゐるので、その筋でもこの方面に注目し出來るだけ爭議を避けることを各道に通牒するところあつた

小作人は「何處に行くか」
朝鮮都市經營に追はれた　新堂里の九十七名

最近流行の住宅經營に耕作地をとりあげられ生活權を奪はれた小作人が組合をつくり大騷ぎをしてゐる事件がある――昨臘東拓では事業振興のため資本金二千萬圓（四分の一拂込）の傍系會社朝鮮都市經營會社を設立し東大門外新堂里の十三萬餘坪、龍山元町一丁目の四千坪、同二丁目の二千三百坪の所有土地を住宅地として經營すべく着々準備をすゝめ既に新堂里には一月中旬から二萬餘坪の整地工事をはじめてゐる

はしなくこの東拓の新事業で借地の契約解除を申込まれた同地の小作人內鮮人合せて九十七名は『この不況時に生活權を奪はれてはわれ〱の死活問題だ』といきまき小作人組合を組織して鈴木泰太郎氏を代表者とし昨年十二月東拓に借地の繼續又は下げ方を願ひ出たが、體よく拒絕されたので京畿道廳に陳情書を差出し窮狀を訴へ援助を求めたが、これも撥ねられたため再び東拓に泣き出したところ『都市經營會社に交涉しろ』とはねつけられたので都經會社へ押しかければ『東拓へ行け』と避けるのに業を煮やし善後策を講じてゐるうちも一月中旬に至つていよ〱契約解除を正式に通達して來た

組合をつくつて會社に對抗
硬軟兩派で紛糾中　元町でも要求提出

年末處置により繰越下げを願ひ出たが高壓的にはねつけられて急角度に尖鋭化した新堂里小作人組合も組合內に『どうせ實現しないことなら、おとなしく立退料でも貰つた方がよい』といふ軟論に押され卅一日の會合は有耶無耶に終り飽くまで初志貫徹の强硬論者と

こゝにおいて小作人組合も激化し三百通の聲明書を關係方面に配ると同時に、全國小作人同盟、農民組合に應援を求め便に頭領つきたがらこの際直接行動に出で場合によつては非合法手段も辭せず、斷然所信を貫徹し、もしその筋の取締りにふれゝば堀つて社會の耳目をひき第三者の調停も現はれやうと同志に檄を飛ばし、去る一月三十一日組合員の會合を開く運びになつたものである

孫二人家出

府內[illegible]町十六番地申婁太郎孫一夫(一)同[illegible]（[illegible]）は三十日午前十一時ナフタリン行商に家を出かけたまゝ歸らないので三日本町署に搜査願ひをした

退耕料は拂ふ
朝鮮都經の　青木支配人談

朝鮮都市經營會社の新堂里整地に伴ふ小作人問題及び元町の東拓借地問題等につき同社青木支配人は左の如く語る

新堂里經營地の總面積は十二萬五千坪で、此の中に約九十七人の小作人が居住して居るが、後者行の中二萬五千坪の整地計畫を樹て近くその實現を見る事になつたので右二萬五千坪の小作人廿四名に對して一月二十日附を以て二月廿日限り土地を會社に引渡すよう解約通知を發したその後小作人總代が退耕料支給の交涉にきたので考慮する旨を答へて置いたが、有來小作人が團々集合して對策の密議を凝してゐる事は風聞してゐるが會社としては未だ何等の交涉も受けてゐない、何れ多少の退耕料は支給する積りである

一方龍山方面の散在地は東拓借地として近くその買收を見る事になつてゐるが、東拓から土地を借りて、住宅を建てゝゐた元町一丁目及び二丁目の約六十名が過日借地の共同購入を申込んで來たが、期價が不均等であるから個別的申込みならば東拓の共同購入申込には應じ兼ねる旨を答へて置いた、その後これに對する何等の交涉も受けて居ない

ことなら、おとなしく立退料でも貰つた方がよい』といふ軟論に押され卅一日の會合は有耶無耶に終り飽くまで初志貫徹の强硬論者と

朴春琴候補の應援會が出來る
朝鮮黨代議士をと　軍資金や言論戰で

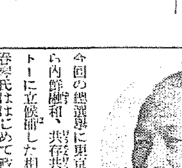

今回の總選擧に東京市の第四區から內鮮融和、共存共榮主義をモットーに立候補した相愛會副會長朴春琴氏ははじめて政界にデビューした朝鮮人として我朝鮮から本投の活躍ぶりに大きな期待をかけてゐるが、このたび朴候補に大聲な力瘤を入れてゐる元警視總監丸山氏からの話が動機となつて在鮮の有力者が朝鮮人最初の代議士を送るべく遂に朝鮮から大々的應援をすることになつた

應援者は甲子俱樂部のお歴々で內地人の公職者有志以外に韓相龍、朴榮喆、曹秉相、元應常、金明濬氏等錚々たる連中二十名で、まづ組織だつた有力な應援をするため朴春琴氏應援會なるものをつくり幹事に岩永浩、曹秉相氏を擧げ集り次第運動費用の寄附金を送りつゞいて第二彈、第三彈とはげしい選擧戰に必要な軍資金を送達し、なほ言論戰に備へはるばる應援辯士を仕立てゝ東上させる計畫もあり、是非とも『わが朝鮮黨の代議士』を實現さすべく力瘤を入れてゐる（寫眞は朴春琴氏）

立春大吉
節分

けふは節分である、節分とは古來立春、立秋、立冬の前日を言ふのであるが、現今では立春の前日のみを指してゐる、この節分は冬から春に季節が移るのであるから、この日は年中の厄を除き新しい待望の春を迎へる譯で、今も古めかしい豆撒きの行事などが行はれる、朝鮮神宮では今年から、はじめての行事として節分祭が行はれ、參拜者には神饌幣下の御豆が授けられる外朝鮮の人々にはくとに『立春大吉』『建陽多慶』と書いた紙札が授與される、これは節分の次の日、即ち今年は五日の午前九時三十分の立春の時刻に家々で門柱等に貼りつける朝鮮古來のならはしであるが、內地の人もこれを貼いて朝鮮風の立春を味はふのも意義があらう

建陽多慶

朝鮮土地をやめた富山氏の心境
馘首された父は　わが子に何と語る
春の序曲明暗奏（9）

父が二人の子供に語つた――『僕に誓ふよ、お前達兄弟は良く喧嘩するね、お父さんが會社に行つて机で事務を執つてゐる時お前達の喧嘩の聲が聞えてとても心配でたまらぬよ、でね、お前達が仲よくなるまで喧嘩をせめやうにお父さんは會社を休んで監視することにした、ほんとうに仲よくなつてお父さんが居なくとも絕對に喧嘩をせぬようになつたらお父さんがまたお勤めに出るよ、仲よくするんだよ……』

……

×

長女初代さん（[illegible]）だけをひそかに呼んで事情を知らした富山池氏ではあるがまだ聞分けない九ッと十ッのわがいとし子にどうして會社で首をきられた現在の父のことが話せよう、思ひあまつた同氏は心にもない僞りを夕食の時二人の子供に話したことだつた

×

一月廿一日、毎月この日はサラリーマン階級にとつて喜びの一日だ太平通り朝鮮土地改良會社ではその日午後二時頃社員一同にサラリーが渡された、今夜の樂しきわが一家を考へて技術部次席富山池氏の顏色にはゝれやかな彩りがあつた、と突然同氏は重役室に呼ばれた、久保常務は會社の苦況を訴へて同氏の退職を願ふた、いま一月も經れば入社後滿四ヶ年、その間ただの一度の遲刻も缺勤もない同氏である、高級社員四人中の一人として同氏は退職を强いられてゐるのだ、會社の冷酷な態度をうらみながらも同氏は敢然として淋しい微笑の中にこの苦盃をうけた

×

この日同氏とともに同じ運命の淵に投ぜられた者が六十有余名あつた、中にAと呼ぶ社員は勤續ていま一家揃つて轉地療養をしてゐた、健康な身體ではなかつたが一家の支柱なるAは、でも毎日勤務した、が今それに報はれたものは一枚の依願解職の辭令であつた

×

溫かいかと思はれた飼ひ主にかけた小鳥は同家の預金の敵をもつて渦後その籠から追はれた、闇に包まれた彼樣鳥は餌をさがすどころか行先すら判らない狀態にある若葉もゆる春をまたで失業者の群に放り出された人々の姿こそこの小鳥だ

×

一月はここ京城の民間會社にとつて大嵐の吹きまくつた陰慘な月だつた、土地改良の六十餘名、朝連三百名、インテリ・ルンペンとして投げだされた大勢の人々朗かなるべき春を暗くぬりつぶしたことではある（寫眞は富山氏）

色と香と味と　三拍子揃つた仁川海苔
いよ〱名産の折紙がついて　養殖の實行期に入る

仁川府で實施中の海苔養殖試驗は既報の通り昨年度から漁業者の閑散期を利用する副業として最も適切有效な試みであるが、その結果はいたつて良好で地方費から五百圓の補助を受け擴張試驗中の處通日の臨氣に幾分懸念されてゐたがこの程數百枚の第一回製品が出來上り色澤香味とも萬點、他の追從を許さぬ逸品で府當局者は一層の自信を加へたもの如く要するに漢江流域に於ける斯業は天賦の適地であることを實證された譯で殊に養殖のかたはら新洪を建て附着試驗をも行ふたところこれまた立派に海苔が附着したので一同初めて生れたやうに喜んでゐる、かくてもはや生産適地の折紙がついた以上來年度は引續き經營試驗と更に附着試驗を行ひ基礎を確實にするはずである、目下の處京畿道沿岸干潟地數十萬町步中で海苔養殖の適地は最小限度に見積つても一萬町步を擁するものとみられ產業奬勵の立場よりこれが開發に極力京畿道が腰を入れて努力することになつた

オンドルの窓から　のぞく怪しの男
娘を見る晩は駄目
特別警戒線夜行記（C）

午前零時からは第二班の特別警戒隊が出動する、外套に身を包んでハンテイングなど無雜さにかむつて、十餘名の一隊が第一班と交代するのだ、本署――東大門署を中心とした大體三角形の警戒區域にこれだけの人數で水も洩らさぬ警戒をしやうとするのであるから聊か無理かも知れぬ、だがそれだけ面白い事件でも突發しさうな期待があつて、とにかく田中部長と共に密行者となつた、

◇

午前零時の街はさすがに寂れた、猛烈に暗い道路を鐵路署の溝に沿ふて暗闇の中を密行する、朝鮮家屋の密集してゐる路下を

野良猫　のやうにこそ〱とくゞり歩く、それでゐて目だけは十分光らせて屋根上から家の隅々まで注意を投げるのである。しばらくして部長が塀の上から怪しげた風呂敷包を發見した『贓品ではなからうか』と懷中電燈をともして見ればなんのことはない、ボロ屑、蜜柑の皮、それに灰色に變色した褌一本――これぢやつまらネー。

◇

僕を被つてまた議論ひに前進すると居た！…白い着物をマントで包んだ若い男が一軒のオンドルの小さい窓から内部を偵察してゐる樣子だ『待て、何處へ行く』と完全に引捕へて詰問すれば『歸りますから』……と頭を二ッ三ッ下げた『名前を聞くんだ！』と少しばかり怒鳴りつけると『ハイ、怪しいモノではないデス。もう家へ歸るデスから』…と盛んに頭を下げ出した。そして何事かを哀願する樣子だ、名前をいはず頻りに家へ歸りたがる男――

不思議　に思つて件のオンドルをのぞき込むとこれは〱二十歲前後の素晴らしく色の白いキレイなムスメ？が一人キヌタの棒を持つたまゝぼんやりとうなだれてゐるではないか…かまされたりくわされたり『今晩は事件がなさゝうですよ。あんな娘なんか見る晩には不思議に事件も起らんですよ』と部長がいふ

◇

二時過ぎる頃は冷たさが烈しさに凝つて來た非常線だ、否のやうた道も漸く氷ついてあるき安くなつた東小門の方向へ向ふ管内で最も犯罪が多い方面だ今度こそは一つの捕物があつてもよさゝうなものだと期待しながら鋭いまなこのほうに注意する本立のかげ、鋭のほうに閣の中を透して鐵全體を目と耳にし更に前進すると、塀立に圍まれた門前に佇んで男三人何事かさゝやいてゐる。誰何すれば一人の男『御苦勞樣』と立ち上つた、張込中の二人がこれが

若い女　一人を訊問中と判明したのだ、彼女は警官に對して勇敢に抗し立てゝゐた『あなた達は法律を知らないんぢやないでせうかネ。自分が自分の家をたゝいて硝子一枚位割つてそれが罪になるでせうかネ』と彼女は强硬態度を示してゐる。聞けば、彼女は附近に住む、某家に嫁してゐたが夫に捨てられて極度のヒステリーに陷つたといふ廿五歲のうら若い女であつたのだ、今は半精神病者のやうに日夜附近をさまよひ、その夜も亦男の門前にたゝき硝子一枚を破つたといふ女士？ではあるが哀れにもいたましい姿であつた。

歌留多の三輪選手　醫學博士に

歌留多の選手でおなじみの三輪太郎（[illegible]）氏が醫學博士になつた、秋風會の統率者として機先を制する野次と鮮やかな手際をもつて一月の本社主催の第十三回大會に見事二等賞にはいり、三輪未だ老いずの感を與へたことである、その三輪氏はお醫者さんだつたのだ、十年前の京城醫專出で東京帝大醫學部病理教室で研究した三輪博士の指導に[illegible]にあつて研究すること滿十年、漸く[illegible]られてさき頃京都帝大に提出した論文『ホルモーン』の論文がパス、昨二日通過の電報、苑南洞六一、山下官屋の二階、うすぎたない四疊半、書籍に埋つた同氏を訪ねると、同僚にかこまれて今祝盃をあげて居た所だ『チョットうれしいね、皆德光先生のおかげです』と至極アサリ語つた

在滿警官に　慰問金を　警務局で斡旋する

滿洲出動の皇軍に對しては各方面より慰問の方法が講ぜられてゐるが同じく警官に對しても同樣慰問をすることとなり警務當局では目下慰問金の募集に就て斡旋してゐる

雨のため　旗揚興行延期

【東京電話】新興力士團の旗揚興行は前夜來の雨のため四日に延期

第三回　全鮮スキー　選手權大會
來る十四日開催　元山の新豐里で

第三回全鮮スキー選手權大會は元山體育協會主催で來る十四日（日曜）午前十時から元山府外新豐里スキー場で開催されることゝなつた、競技は全日本スキー聯盟規程により、申込みは九日迄に氏名、年齡、所屬團體名、出場種目記入の上元山府內元山體育協會宛申し込まれたいと、競技種目は左の通り

一般（滿十五歲以上）十八粁▲一般リレー六粁▲少年（滿十四歲以下）四粁▲女子二粁▲幼年　滑走▲來賓滑走

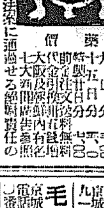

登錄商標　二ヶ月ミキキハ引返 ノナナキトメ込金 キヤヤキ薬ニス

第五十二帝國議會に於て花柳病豫防法案に通過せる絕對責任の名藥なり　製劑元　大阪市東區安土町　安東萬正堂　朝鮮總支店

藥價 四日分一圓　九日分二圓　十五日分三圓　二十日分四圓　申込次第、代金引換、無料說明書進呈

代理店　特約店　京城本町[illegible]　[illegible]

湯淺電池製造株式會社　海軍省・遞信省指定工場

『海內隨一の大工場に於て洗練されたる技術に依る大量生産品』

ベル及ラヂオ其の他各種電池

ユアサランプ

全國發賣元　三井物産株式會社

朝鮮中央總代理店　京城南大門通二丁目　松田清商店機械部　電話本局 二四一〇・二九二八

恩給金融　年數御料談　秘密嚴守　恩給證書擔保　取引御利息[illegible]　親切第一　誠實一貫　森田

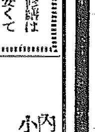

竹內時計店　南大門通三（南大門通西）　電本四二一一番　修繕は安くてうまい

內科小兒科　今村病院　院長　醫學士　今村豐八　入院隨意　普通病室　隔離病室　京城若草町　電話本局二一八六番

（河合龜太郎創製）

日・英・米・佛　專賣特許　醫學諸大家實驗推獎　第三回化學工業博覽會金牌　東京博覽會優良國產賞牌　帝國發明協會優等賞受領

文獻說明書・見本品進呈

內外特許の濃厚肝油を新式の小膠囊に容れたる高級滋養强壯料にして、普通肝油と異り臭味を感ぜず胃腸を勞せず用量は僅少、頗る服用に至便なる（膠囊入濃厚肝油）

ヴィタミン肝油球

內外特許の化學操作によりヴイタミンAD等主要成分を著しく增大せしめたる濃厚肝油を小カプセルに容れて服用至便、一般肝油の缺點を除いて而も用量は僅少、胃腸を損せず、四季を通して連續服用に適せる高級滋養强壯料なり。

一般大人に理想的なる滋養强壯料にして一般榮養不良、虛弱、貧血、產前産後、病後、老衰、神經衰弱、其他特に榮養不良に基く夜盲等の眼病、及び佝僂病の如き骨病、糖尿病、腺病質、殊に肋膜炎、肺尖加答兒、其他結核性疾患を有する病弱者、慢性諸症の病弱者に對して、個々なる直接療法の傍ら、榮養補給を目的とする最も適當なり。

定價　六十粒入一圓二十錢　二百粒入三圓

發賣元　東京市下谷區二長町　ミツワ石鹼本舖　丸見屋商店

特別案內

恩給　低利立替手數料不要　京城府黃金町二丁目一九一　共濟生命保險　營業所　電[illegible]

麻病　自分で秘密に治る秘法あり　京城光熙町一ノ六六　野田[illegible]

看護　婦見習入用　京城府太平町　竹添町[illegible]　電話[illegible]

麻雀　クラブ經營希望者は左記へ　麻雀商工會議所　桐木

古本　御不用の書籍は高價買入　京城府本町二丁目　至誠堂書店　電本二七四二番

看護　婦見習入用　川口病院

受驗　京城大學各科　身の上相談　[illegible]

ぢ疾　にてお困りの方に完全に治る良法をお教へ致します　京城府[illegible]町　電本二〇一二

恩給　利用者は誘惑的廣告に捉はれず低利安全な受けられる店を撰ぶべし　京城府本町[illegible]

毛皮　ナメシ專門　何卒御用命の程を　京城黃金町[illegible]　電話本局[illegible]

恩給　年金の御相談に應じます　京城竹添町　小學校裏　長壽商會

膀胱腎臟病　花柳病　安部醫院　京城本町五丁目　電話本局一七四一番

頭痛にノーシン

京日案內

命の最高峰（33）

平山蘆江 作　布施長春 畫

…變くなつたでせう。御免なさい」
「お姉ちやん」と、外套も脱がない中に、麗砂子は瀬川の枕許をのぞき込んだ。
瀬川は默つてゐた。山路も床に入つて居た。
「だつてね、一家當だなんてつて、カフエなんぞへ行つて會ひしてたの、とても愉快だつたわ」
そんな事をいひ〳〵、麗砂子が外套を脱いで、服を脱いで、寝間着になる前に、
「あなた、何か用ない」と聞いて覗き込むと、
「時計を取つてくれ」と云つた。
「時計、ここにあるわ」
利腕の方へ持たしてやると、はねかへすやうに跳出して、
「これは進んでるのか」と聞いた。
一時十分前になつてゐる。
「あんたは皮肉ね」
「ふん」
くるりと向ふを向くところだが、身體が利かないので、顔だけ向けかへた。

「ない」
「淋しかつた。御免なさい。山路さんも早く歸たのね。トミー、くさい。あやまるから、んく泣きやしなかつて。ねえあなた」
「泣かない」
「怒つてる」
いつもより、ずつと機嫌が悪かつたので、
「ねえお坊ちやん」と、もう一度
「そんなに怒るもんぢやないわよ。トミーちやんだつて好き好んで夜更しはしないわ。だけど御免なさい。あやまるから」
「早く寝ないか」
「寝るから機嫌をなほしてよ。ね、お坊ちやん」
「やかましい」
麗砂子の膝を抱きつけて、犬がクン〳〵云ひはじめた。
「トミーや、お前、今頃目をさまししちや駄目よ。おしつこかい。今お姉ちやんが、さしてあげるわ」
トミーがひよろ〳〵しながら起きて來た。部屋の隅に溲瓶を置いて、その中へ、瀬川の古いのを敷いて腰かしてあるのだ。
「おゝ、よし〳〵、お前、起きておいでかい。おや、今夜は。お姉ちやん抱つこして腰かしてあげるわ」
引きよせて、抱いて、頬べたをおつゝけてやると、
「犬小屋の中へ入つて寝ろ」と、さも〳〵憎らしさうに病人が云つた。
「あなた、そんな酷い事を云はないでよ。トミーちやん恐くなるわ」
病人にうしろを向けて、もう一遍、犬に頬ずりをしてやつてから溲瓶箱の中へ腰かしつけた。
何のかんのして、麗砂子が寝る時、ボン〳〵時計は二時を打つた。
「そろ〳〵夜が明けらあ」と、瀬川が突然どなつた。
「僧の語がはずんぢやつたものだから」
「默つてろ、いひわけばかりしないで」
「どうもすみません」
猶お前の麗砂子も、癇癪がおさへきれなくなつた。
「その云ひ方は何だ、もう一度云つて見ろ」と、瀬川はがみつきはじめた。かうなると、とめどもなく、毒口が連發される。
「おい瀬川、怒るの、止せよ」と山路もいつか目をさまして、なだめにかゝつた。
「止せない」
「だけど、君の方にも少し無理があるぜ」
「何が無理だ。何もかも腑に落ちない事だらけだ。怒らずにゐられると思ふか。そも〳〵誰の爲めに怒つてるのか、よく考へて見ろ」
「おい〳〵、何を云つてるんだよ」
「ごまかすな。どうせおれは病人だ。病人の癇の高ぶつてる時は、そつとして置くが好いんださ。口の先でごまかして、なるだけさはらないやうにしてなへへだ」
「瀬川」
「何だ」
「貴様は――」
「山路さん、横あひから口を出さずにおいてよ。夫婦間の事は夫婦間で納めなけあ駄目なんだから」
と、麗砂子が叱りつけるやうに云つて「ねえあなた、どこまでも私が悪かつたんだから勘忍してね」
と、一切合切胸をさすつて、麗砂子は良人をなだめにかかつた。

圍碁新局（五）

相先先番

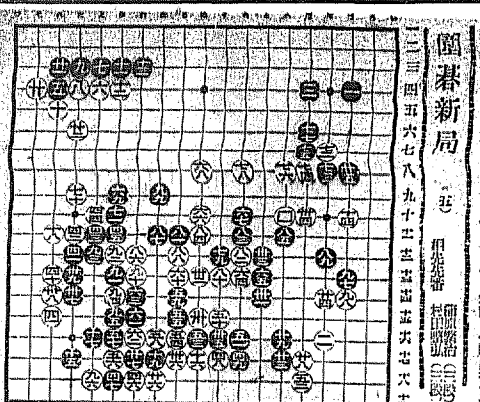

木炭研究（一）

市川柳三郎

四季を通じその燃料として缺く可らざる木炭は幾百年の昔より大分研究せられたるものなれども、その製造方法の如きは猶未だ改良すべき點が多くある。蓋し木炭の如くに取扱はれたる結果、ホンの最近に到るまで之を學理的に研究する事はなかつたのである。然るに今日となりて人口は増加し従つて之が消費額も激増し、一面において木炭原料材の負擔しつゝある場合、數歲年の大なる黑炭の生産増加するかは自然の勢で、將來は日本の白炭なるものは他に類なき硬質のもので、先づ世界一と稱しても宜しかるべきか。
之は特殊の用途、生産地と需要地の運搬關係や、經濟關係等によりて發達したるものなるが、今若し從來の木炭を何等かの所作で住良の炭にする事が出來るならば是は又社會を裨益する事頗大のものである。或は又從來木炭原料となり得ないと言はれてゐる劣等材木を製造方法の改良に依りて、良の木炭にする事が出來たならば是亦民福を増大するものである。然るに製炭法に就ては、供給者も需用者も炭の出來榮に就て、不平を喞ちつゝ相變研究はしてゐる樣なるが、秋の末方よりは衣類に焼け穴、床にも疊にも無慘に炎を擧げられつゝ、是は殆んど普通の樣に感じてる樣である。斯の如く觀るは、何故であるかを考ふる人けは甚だ少いばかりでなく、その白炭や黑炭は如何にして作られるか、又土窯炭とか、石窯炭とは如何の炭か其の名さへ存じない者が多いのである。然るに其製造方法の改良によりて、木炭に對する缺點の大部分が除去せらるゝのである故其概略を述べる

噂の聞書

◇此間全滅した古賀聯隊の居合戰のために、豐島中佐が内地から出發した。
昭和の仇討がこゝに開幕されるわけだがこんどの滿洲事變で、この他に大小の仇討が組織もあつた、成程仇討は日本の名物、武士道の花だと誰もが感慨。
◇だが仇討も結構だが、それより一人も倒れずにやられないのが結構だ。ただ困つたことに、今の支那兵ばかりは朝に正規兵であるかと思へば夕には便衣隊、匪賊と一人で三役も四役も相勤める器用さ此方からは小面憎さだ。
◇部落民かと思つてゐるとイキナリ懷中からズドン、日本將校を一人殺せば莫大な金が貰へるといふんだから仕末が悪い。
◇聞けば聞く程五里霧中、八幡の藪知らずへ入つたやうなのは滿洲の實情だが、其處へ行くと前陸相白川大將の滿洲視察記など、猶大禪下の毛穴よりハッキリしてゐる。
◇「現代」二月號の「時局大講演會」の壯語にこれが出てゐるが滿洲に對する國民の認識が、これでまた幾倍増加せられるであらう。

讀者らん

▲全日本國民よ！途に國難は來まりした、正義の國日本！何の恐れる事が御座いませう、神様は正しき者を幸福にみちびきます。明治大帝の御製にも「戰ひの道に二つはなかりけり戰の庭に立つも立たぬも」とおほせせられました。全日本國民よ自覺して帝國を守りませう

出版界

（大日本帝國少年）▲二日の「女子界」挿繪の寫眞を御預かり致します當方昨年十二月迄に内地の長崎縣の小學校に教鞭を取り五年の女子を擔任してゐました（府内古市町三七柴田方松岡生）▲高等小學校の高等科一二學年用參考書お分け下さる方はありませんでせうか、御知せ下さい（勉强生）▲今月の婦人公論と他の婦人雜誌一冊と交換して下さる方はありませんでせうか（F子）▲本社新年文藝小説二等當選の吉川昌司氏の住所知り度し貴品當方に保管してあります（係）▲池内たけし先生選の俳句（同松）でしたが何時發表されますか（俳句狂）▲選者から等級の指定がありませんでした（係）

●婦人公論（二月）雜誌界の中でも、婦人雜誌の抗爭が最も激烈を極めてゐることは店頭に立つた人の何人も觀取されるところである。今日最も多くの新興讀者を有する婦人雜誌界は、今や全く混戰狀態にあると云つていゝ。それにも拘らず、いづれの雜誌を見ても編輯内容は依然舊態を存し、從らに宣傳、誇大な廣告に意を用ひてゐるのはどんなものであらう。その中で我々が將來を期待し得る雜誌としては、僅かに「婦人公論」だけであるとは心細い限りである。婦人公論の今日の所謂の清新溌溂さはなんと云つても喜ばしい。その發展振りも夕に於いて新興論者層の八九割を獲得しつゝある現勢は、婦人雜誌の明日の編輯者を豫想せしめるに難くない。試みに、二月號を見るに、先づ問題作品の掲榮に依る「罪は女にあるか？」は有識者の清新の気を投ずるものとして各方面の注目を集めてゐる。特輯附錄「女性の悲劇」はその觀點、扱ひともに斷然特異なものとして、最も偉大な文化的意義をもつてゐる。大衆婦人生活小説と云ふ「女學生から人妻になるまで」はいろ〳〵の意味で問題となつて是非の議論の喧しいのは既に讀者の知られる通りである現代第一の流行作家長谷川伸氏の「瀧の白糸」初の試みであるから、讀み出して止められないと困るのである。表紙は多少若向きではあるが、現在の婦人公論としては先づ最上のものであらう。斯く見て來る時、明日の新興人雜誌界を統一して、婦人公論をあげなくてはならぬまい（定價五十錢東京丸ビル五階・中央公論社）

男女〇〇の毛虱をこつそり退治する秘法

入浴前にイマヅ蝨取粉を撒布して、すりこみ風呂にて洗へば、毛虱は全滅します。卵が殘つて居りますから五六日後、もう一度退治すれば完全にとれます。一度に一錢以内の藥しかいりません。
御イマヅ蝨取粉は、名は蝨取粉でありますが、毛虱ばかりでなく頭は勿論。南京虫。蚤。頭の虱。蟻。油虫。衛生大掃除の際の虫退治。衣類書籍の虫除。犬猫の蚤・ダニ。鷄の羽虫。牛馬の虱・蠅除。庭木・盆栽の虫等、あらゆる家庭害虫を、ごく少量でわけなく全滅する、今評佛國理學博士苦心研究の、眞實特許藥でありますから、各家庭にぜひ一罐は必要であります。到る處の藥店にて販賣但し効かぬニセ物あり、是非イマヅと御指定下さい。（御家庭害虫の退治法は大阪西淀川區大仁本町三今津化學研究所が相談に應じます）

演藝案内

喜樂館　日活直營　自二十九日至二月五日上映　一本刀土俵入　主演片岡千惠藏　海の横顔　主演夏川靜江　輝きの受難

中央館　マキノ　戸並長八郎　全十卷

東亞俱樂部　東亞直營　二月四日より　薩南大評定　思ひ直して頂戴ね　放浪の王者　全十卷

大正館　拳鬪ラリー　深夜の溜息　悲戀火焔塚　マダムと女房

京龍館　新興キネマ　怒苦呂　就職戰線

朝鮮劇場　荒原に獅子吼する女　スキピイ　全十卷　踏破萬里　全八卷

浪花館　京城明治町一　二月二日より　高島家源太一行　プログラム（初日）

朝日座　本町五丁目　大津お萬

●總選擧!!　頭痛藥の選擧ならばこの一票を　ノーシン　に投ぜんものを

仁川出帆豫定

鮮航同盟會　仁川支部

阿波共同汽船出帆　芝罘、威海衞、大連行　利通號　大連、天津行　長山丸

野口商會

朝鮮郵船　仁川支店

大連汽船

釜山出帆

元山出帆

日本郵船出帆

朝鮮汽船出帆廣告

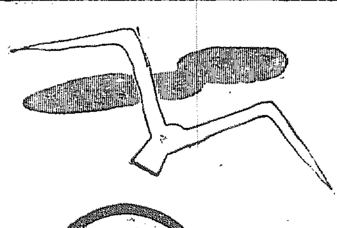

顔面と　肌膚と　毛髪の

ミツワ石鹼

純粹であるばかりで無く
特に其作用が緩和いから
單に汚れを落すばかりで無く
極しつとりと肌膚を整へます

◎ミツワ石鹼が如何によく肌膚を洗ひ整へるかは　評判のサーワ白粉をツケて　さて寫眞を撮つて見ますと　一層よく分ります

完全無鉛で、ツキノビの良いサーワ白粉ができました。作用の緩和いミツワ石鹼で洗ひ整へた地肌へツケれば、水刷毛がきき、不思議な程に美しくタイて化粧崩れせず、永保ちします。

快く溶けながら　溶け崩れず　溶け過ぎず　三倍も保つ

石鹼の純粹度といふ事と作用の強い緩和いといふ事とは全く別で、原料の配合と工程の如何に依つて、其間に著しい等差を生じますミツワ石鹼は純粹な上に特に其作用が緩和いのを特長とします。荒弱い邦人の肌膚に缺かされぬ所以です

本舖　東京　◎丸見屋商店

I.23